

Oprogramowanie **Kodak** Capture Pro

Podręcznik użytkownika

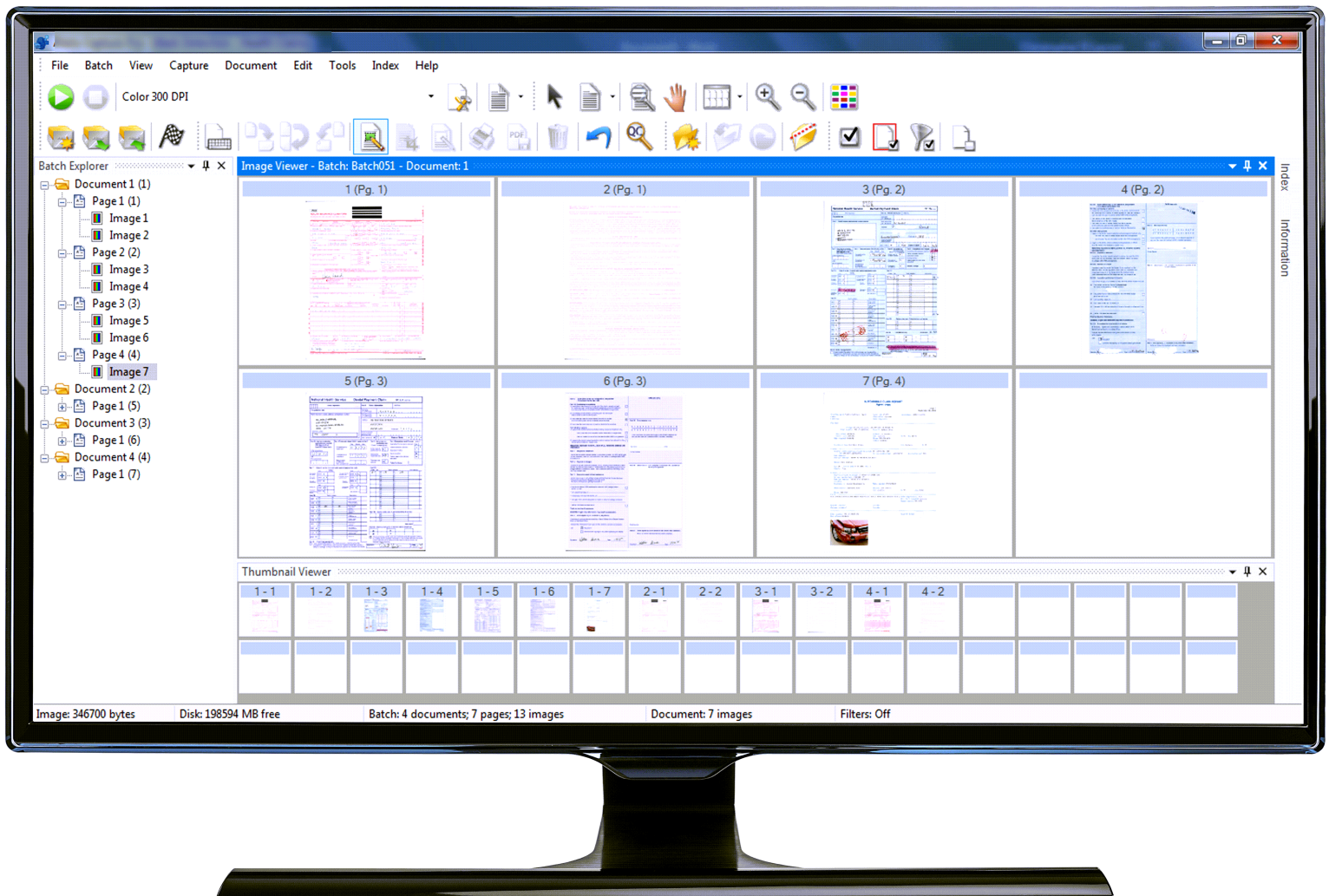

Spis treści

Rozpoczęcie pracy	1
Dodatkowa dokumentacja	1
Terminologia	2
Uruchamianie oprogramowania Capture Pro	2
Wybór skanera	3
Quick Start (Szybki start)	4
Okno dialogowe Batch Manager (Menadżer wsadów)	5
Tworzenie nowego wsadu	6
Otwieranie istniejącego wsadu	7
Usuwanie wsadu	8
Korzystanie z zadań	9
Opcje edytowania	11
Obracanie obrazu	11
Rysowanie obszaru	12
Przycinanie obrazów	12
Czyszczenie fragmentu obrazu	13
Dołączanie stron	13
Ponowne skanowanie obrazów	13
Usuwanie obrazów	13
Usuwanie zakresu dokumentów	14
Usuwanie pustych obrazów z wsadu	14
Przetwarzanie wyjściowe wsadu	15
Usuwanie błędów	16
Interfejs użytkownika	17
Okno główne	17
Pasek menu	19
Menu File (Plik)	19
Konfiguracja stacji roboczej	21
Menu Wsad	22
Menu Widok	24
Menu Przechwytywanie	25
Menu Dokument	26
Menu Edycja	27
Menu Narzędzia	28
Okno dialogowe narzędzia Intelligent QC	29
Menu Indeks	32
Korzystanie z funkcji przeszukiwania bazy danych	33
Korzystanie z funkcji Double Data Entry (Podwójne wprowadzanie danych)	33
Entry Resolution (Rozwiązanie niezgodności)	35
Menu Pomoc	37
Paski narzędzi	38
Pasek narzędzi Przechwytywanie	38
Pasek narzędzi Wsad	38
Pasek narzędzi Dokument	38
Pasek narzędzi Widok	39
Pasek narzędzi Nawigacja	39
Pasek narzędzi Flaga	40
Pasek narzędzi Edycja	40
Pasek narzędzi Indeks	41
Pasek narzędzi Dostosowanie skanera	41
Eksplorator wsadów	42
Przeglądarka obrazów	43
Menu kontekstowe obrazu	43
Przeglądarka miniatur	46
Menu kontekstowe Przeglądarki miniatur	46

Narzędzie Intelligent QC	46
Okno Indeks	48
Okno Informacje	49
Okno stanu przetwarzania wsadu	50
Pasek stanu	50
Modyfikacja interfejsu okna głównego	51
Rozwiązywanie problemów	55
Wsparcie techniczne	55
Dodatek A Skróty klawiaturowe	57

1 Rozpoczęcie pracy

Oprogramowanie *Kodak Capture Pro* to idealne rozwiązanie do zastosowań wymagających obrazowania, przetwarzania formularzy i przepływu pracy oraz jako aplikacja niezależna. Zarządza skanowaniem jedno- i dwustronnym, indeksowaniem i pracą wsadową w trybie kolorowym, czarno-białym oraz w skali szarości. Wsady można łatwo eksportować do wielu popularnych aplikacji. Oprogramowanie *Capture Pro* umożliwi pełne wykorzystanie możliwości skanera i uzyskanie maksymalnej wydajności. Wszystkie funkcje realizowane są programowo, nie jest wymagana specjalna akceleracja sprzętowa.

Oprogramowanie *Capture Pro* zaprojektowano pod kątem dużej szybkości, dokładności i łatwości obsługi. Umożliwia uzyskanie przez skaner optymalnych efektów i maksymalnej wydajności. Szybki wyświetlacz wielostronicowy prezentuje obrazy i opcjonalne dane indeksu podczas skanowania dokumentów. Zarządzanie skanowaniem upraszcza kompletny zestaw narzędzi z ikonami.

Niniejszy przewodnik zawiera opis podstawowych czynności związanych z utworzeniem nowego wsadu, skanowaniem dokumentów, edytowaniem zeskanowanych obrazów i przetwarzaniem wyjściowym wsadu. Dodatkowo opisano okna, menu i narzędzia.

Dodatkowa dokumentacja

Oprócz tego Podręcznika użytkownika dostępna jest również następująca dokumentacja:

- **Pomoc online** — zawiera informacje dotyczące produktu, w tym szczegółowy opis jego konfiguracji i interfejsu użytkownika oraz wielu funkcji zaawansowanych. Do wyszukiwania informacji w pliku pomocy służą spis treści, indeks lub funkcja wyszukiwania.

Aby uzyskać dostęp do Pomocy, naciśnij klawisz **F1**, wybierz przycisk **Pomoc** w oknie dialogowym lub kliknij ikonę „?”. w górnym prawnym rogu dowolnego okna.

- **Podręcznik referencyjny** — zawiera opis prostych procedur umożliwiających szybkie rozpoczęcie pracy z oprogramowaniem *Capture Pro*, w tym dotyczących jego instalowania i uruchamiania. Zawiera też procedury skanowania przy użyciu domyślnych wstępnie zdefiniowanych konfiguracji zadań. Wersja PDF tego podręcznika znajduje się w sekcji **Manuals & Guides** (Podręczniki i przewodniki) na stronie internetowej pomocy technicznej do oprogramowania *Capture Pro*:
<https://support.alarisworld.com/capture-pro-software#Manuals>
- **Podręcznik administratora** — zawiera szczegółowe informacje dotyczące tworzenia konfiguracji zadań skanowania, które są najbardziej efektywnym sposobem korzystania z oprogramowania *Capture Pro*. Zawiera również informacje dotyczące konfiguracji stron, kodów kreskowych i kodów separujących, automatycznego importowania i wiele innych. Wersja PDF tego podręcznika znajduje się w sekcji **Manuals & Guides** (Podręczniki i przewodniki) na stronie internetowej pomocy technicznej do oprogramowania *Capture Pro*:
<https://support.alarisworld.com/capture-pro-software#Manuals>

- **Network Edition: System Guide** (Podręcznik do systemu w wersji sieciowej) — zawiera procedury instalacji oprogramowania w wersji sieciowej, czyli Capture Pro Network Edition. Wersja PDF tego podręcznika znajduje się w sekcji Manuals & Guides (Podręczniki i przewodniki) na stronie internetowej pomocy technicznej do oprogramowania Capture Pro: <https://support.alarisworld.com/capture-pro-software#Manuals>
- **Uwagi dotyczące wydania** — zawierają informacje niedostępne w pozostałej dokumentacji. Uwagi dotyczące wydania dostępne są pod adresem www.kodakalaris.com/go/kcsdownloads, po przejściu do sekcji Workstation/Client Software (Oprogramowanie dla stacji roboczej/klienta).

Terminologia

Przed rozpoczęciem należy zapoznać się z podstawową terminologią używaną w oprogramowaniu Capture Pro.

Oprogramowanie Capture Pro ma charakter „zadaniowy”. **Zadanie** to konfiguracja metody przechwytywania i przetwarzania zestawu dokumentów, które mają być skanowane.

Aby zeskanować dokumenty w ramach zadania, należy utworzyć **wsad**, w którym będą przechowywane zeskanowane dokumenty, obrazy i dane przed ich przetworzeniem wyjściowym.

Oprogramowanie Capture Pro organizuje zeskanowane dokumenty w następującą hierarchię:

- **Wsad**: zawiera co najmniej jeden zeskanowany dokument (odpowiednik folderu lub teczki do przechowywania kilku osobnych dokumentów).
- **Dokument**: zawiera przynajmniej jedną stronę powiązaną z jednym obiektem (np. zawartość koperty).
- **Strona**: to fizyczny arkusz papieru umieszczony w skanerze w celu utworzenia obrazów.
- **Obraz**: elektroniczna reprezentacja zeskanowanych stron.

Przetwarzanie wyjściowe to proces przesyłania wsadu w wybranym formacie do żądanego systemu wyjściowego lub lokalizacji.

Uruchamianie oprogramowania Capture Pro

Jeśli nie jest używana edycja *Index Only* ani *Auto Import*, należy sprawdzić, czy skaner jest włączony i prawidłowo podłączony do komputera.

W przypadku kupienia opcjonalnego klucza sprzętowego należy sprawdzić, czy jest on podłączony do portu USB komputera.

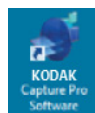

- Kliknij dwukrotnie ikonę oprogramowania Capture Pro na pulpicie lub
- wybierz kolejno opcje: **Start > Programy > Kodak > Kodak Capture Pro Software**.

UWAGI:

- W klientach edycji Network Edition zostanie wyświetlony alert informujący o uzyskiwaniu licencji.
- Klienci oprogramowania Capture Pro Software Network Edition uruchomią procedurę początkowej synchronizacji z oprogramowaniem Capture Pro Server.

Wybór skanera

Przy pierwszym uruchomieniu oprogramowania Capture Pro zostanie wyświetlony następujący komunikat: **Your scanner has not been selected. Do you want to set it up now?** (Nie wybrano skanera. Skonfigurować go teraz?). Kliknij przycisk **Yes** (Tak), aby wyświetlić ekran Workstation Setup (Konfiguracja stacji roboczej). Na tym ekranie możesz wybrać z listy dostępnych skanerów ten, który będzie używany wraz z oprogramowaniem. Podczas kolejnych uruchomień oprogramowania ten etap zostanie pominięty.

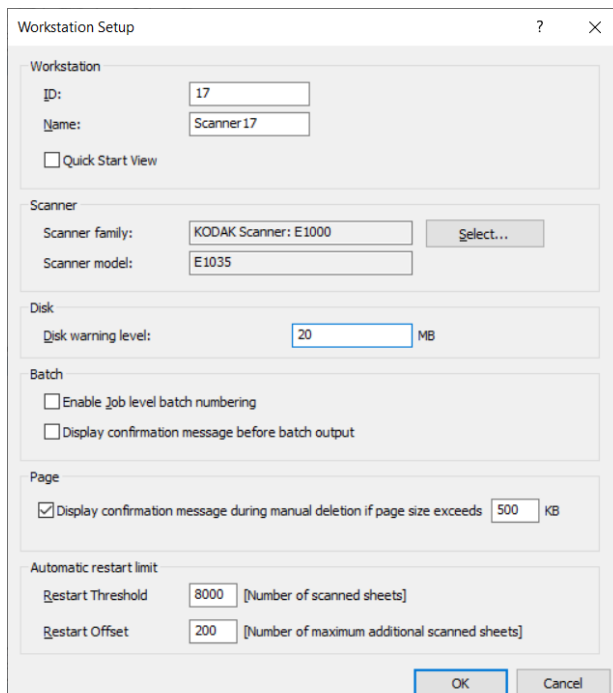

1. Kliknij przycisk **Select** (Wybierz). Zostanie wyświetlony ekran Select scanner (Wybór skanera).

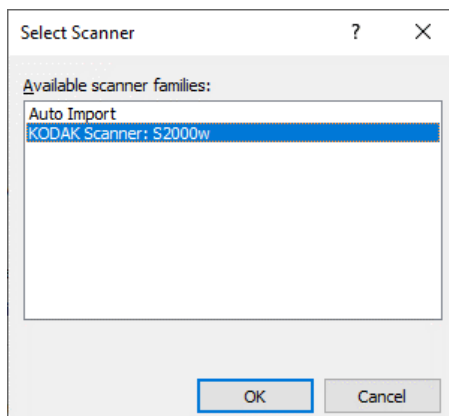

2. Wybierz skaner zainstalowany na komputerze i kliknij przycisk **OK**. Zostanie wyświetlony ekran Szybki start (Quick start).
3. Kliknij przycisk **OK** na ekranie Workstation Setup (Konfiguracja stacji roboczej).
4. Jeśli chcesz importować obrazy do oprogramowania Capture Pro bez używania lokalnego skanera lub obsługi ręcznej, wybierz opcję **Auto Import** (Importowanie automatyczne).

Quick Start (Szybki start)

Ekran Quick start (Szybki start) zawiera menu najczęściej używanych funkcji i kafelków zadań.

Na stronie Kafelki zadań (Job tiles) są wyświetlane zadania, które zostały skonfigurowane. Kafelki są wyświetlane w porządku alfabetycznym i mogą zmieniać kolor w przypadku dodania lub usunięcia innych zadań.

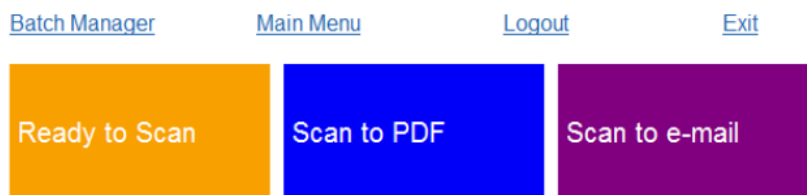

UWAGA: Dłuższe nazwy zadań, które nie mieszczą się na przycisku, zostaną obcięte. Pełna nazwa zadania zostanie wyświetlona po umieszczeniu wskaźnika myszy na przycisku. Producent zaleca stosowanie takich nazw zadań, których pierwsze wyrazy są unikatowe i pozwalają zidentyfikować zadanie.

Batch Manager (Menedżer wsadów) — umożliwia otwieranie istniejących wsadów dokumentów, tworzenie nowych wsadów oraz wyświetlanie stanu istniejących wsadów.

Main Menu (Menu główne) — wyświetla główny ekran oprogramowania Capture Pro. Na tym ekranie można ręcznie otwierać wsady lub tworzyć nowe, rozpoczynać skanowanie dokumentów, modyfikować konfigurację zadań, zmieniać ustawienia użytkowników i grup oraz wykonywać zadania związane z konfigurowaniem systemu.

Logout (Wyloguj) — umożliwia wylogowanie bieżącego użytkownika.

Exit (Zakończ) — kończy pracę oprogramowania Capture Pro.

Kliknięcie kafelka zadania powoduje utworzenie nowego wsadu i rozpoczęcie skanowania zgodnie z konfiguracją zadania. Po przetworzeniu wyjściowym zadania ponownie zostanie wyświetlony ekran Quick start (Szybki start).

UWAGI:

- Doświadczeni użytkownicy, którzy nie chcą korzystać ze strony Job tiles (Kafelki zadań) ekranu Quick start (Szybki start), mogą wyłączyć ten ekran. W tym celu należy wyczyścić pole wyboru **Quick Start View** (Widok Szybki start) w oknie dialogowym Workstation Setup (Konfiguracja stacji roboczej). Aby otworzyć okno dialogowe Workstation Setup (Konfiguracja stacji roboczej), należy wybrać kolejno polecenia **File > Workstation Setup** (Plik > Konfiguracja stacji roboczej) na ekranie głównym.
- Aby przejść z ekranu „Main Menu” (Menu główne) do ekranu „Quick start” (Szybki start), można kliknąć ikonę „Quick start” (Szybki start) na pasku narzędzi „View” (Widok).
- Polecenie „Szybki start” (Quick Start) jest niedostępne w edycjach *Index Only* i *Auto Import*.

Okno dialogowe Batch Manager (Menedżer wsadów)

Jeśli nie włączono wyświetlania ekranu Quick Start View (Widok Szybki start), po zalogowaniu do oprogramowania Capture Pro zostanie wyświetlone okno dialogowe Batch Manager (Menedżer wsadów). Okno dialogowe menedżera wsadu można również wyświetlić, wybierając kolejno **Batch > Open** (Wsad > Otwórz). Za pomocą tego okna można zarządzać wszystkimi wsadami powiązаныmi z konfiguracjami zadań.

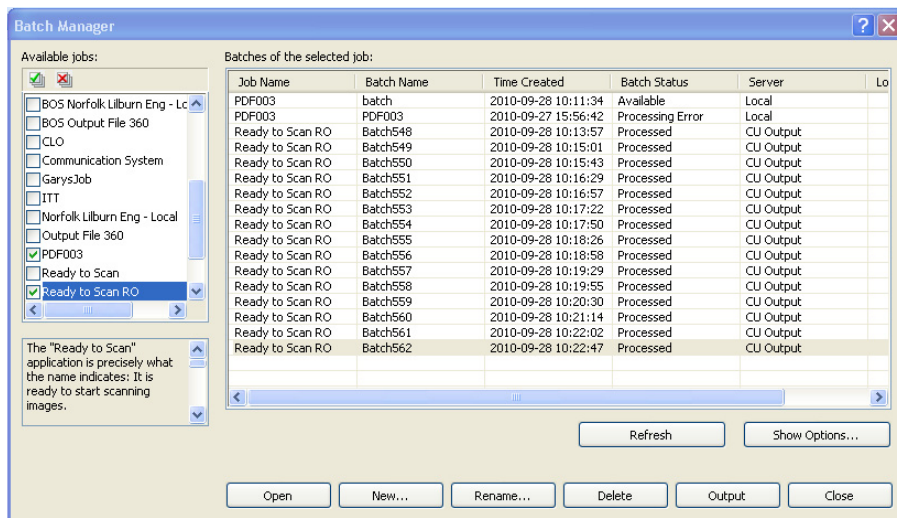

Available jobs (Dostępne zadania) — wyświetla listę wszystkich dostępnych konfiguracji zadań. Wybierz opcję batch (wsad) z dowolnej z wyświetlonych konfiguracji zadań.



Kliknij, aby wyświetlić wszystkie wsady dostępne we wszystkich konfiguracjach zadań.



Kliknij, aby ukryć wszystkie wsady dostępne we wszystkich konfiguracjach zadań.

Batches of the selected job (Wsady wybranego zadania) — wyświetla pola *Job Name* (Nazwa zadania), *Batch Name* (Nazwa wsadu), *Time Created* (Czas utworzenia), *Batch Status* (Stan wsadu) i *Locked By* (Zablokowane przez) dla wybranych zadań.

Show Options (Wyświetl opcje) — wyświetla okno dialogowe Show Options (Wyświetl opcje) umożliwiające wybranie stanów (np. *Available* [Dostępność], *Processing* [Przetwarzanie] itp.) do wyświetlenia w polu *Batch Status* (Stan wsadu) w oknie dialogowym menedżera wsadów.

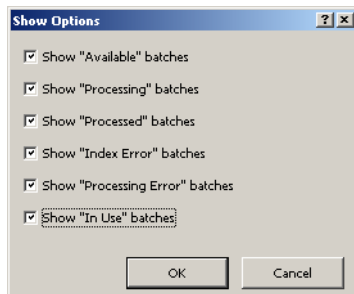

Open (Otwórz) — wyświetla wsad wybrany z listy. Polecenie Open (Otwórz) nie powoduje otwarcia wsadu oznaczonego jako *In Use* (W użyciu). Do otwarcia istniejącego wsadu niezbędne są uprawnienia do odczytu/zapisu w lokalizacji zeskanowanego obrazu.

New (Nowy) — wyświetla okno dialogowe New Batch (Nowy wsad), które umożliwia utworzenie nowego wsadu.

Rename (Zmień nazwę) — wyświetla okno dialogowe Rename Batch (Zmień nazwę wsadu) umożliwiające zmianę nazwy wybranego wsadu.

Delete (Usuń) — umożliwia usunięcie wybranego wsadu. Zostanie wyświetlone okno dialogowe potwierdzenia zamiaru usunięcia.

Output (Przetwarzanie wyjściowe) — przesyła wsad do przetworzenia.

UWAGA: W przypadku licencji z grupy A i B na potrzeby przetwarzania wyjściowego wsadów należy podłączyć skaner fizyczny. W przypadku potrzeby przetworzenia wyjściowego wsadu bez podłączania skanera jest dostępna dodatkowo płatna licencja na indeksowanie.

Close (Zamknij) — zamyka okno dialogowe.

Tworzenie nowego wsadu

W celu zeskanowania dokumentów należy utworzyć nowy wsad lub otworzyć istniejący wsad, w którym zostaną umieszczone zeskanowane dokumenty. W większości przypadków administrator systemu skonfiguruje wcześniej zadania, z których można skorzystać. Zadania te zostaną wyświetlone w oknie dialogowym menedżera wsadu.

Aby utworzyć nowy wsad:

1. Uruchom oprogramowanie Capture Pro. Zostanie wyświetlone okno dialogowe Batch Manager (Menedżer wsadów).

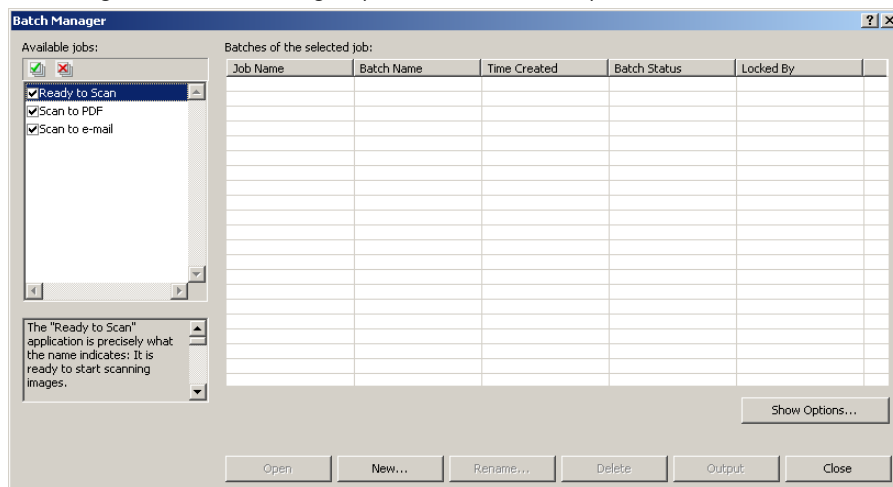

2. Wybierz pozycję **New** (Nowy). Zostanie wyświetlone okno dialogowe New Batch (Nowy wsad).

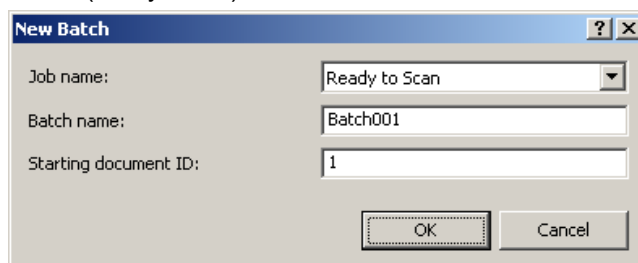

3. Wybierz konfigurację zadania z listy rozwijanej *Job Name* (Nazwa zadania). Nowy wsad zostanie zeskanowany i poddany przetwarzaniu wyjściowemu zgodnie z konfiguracją zadania.
4. W razie potrzeby wprowadź nazwę nowego wsadu w polu *Batch name* (Nazwa wsadu). Domyślnie oprogramowanie Capture Pro sugeruje nazwę nowego wsadu na podstawie nazwy ostatniego wsadu utworzonego dla danej konfiguracji zadania. Jeśli na przykład nazwa ostatniego wsadu to Formularz030, domyślną nazwą nowego wsadu będzie Formularz031.

UWAGA: W przypadku klientów edycji sieciowej. Jeśli w konfiguracji stacji roboczej zostanie wyłączona opcja **Enable Job Level Batch Numbering** (Włącz numerowanie wsadów na poziomie zadania) i nazwa zadania wsadowego będzie zawierać ciąg <BATCH_COUNTER>, w oknie nazwy zadania wsadowego zostanie wyświetlony komunikat „**Set by System**” (Ustawione przez system) i nie będzie możliwa zmiana nazwy.

5. W razie potrzeby w polu **Starting document ID** wpisz identyfikator dokumentu rozpoczynającego. Identyfikator dokumentu rozpoczynającego to identyfikator przypisywany pierwszemu dokumentowi we wsadzie. W większości przypadków identyfikator ten ma wartość 1. Domyślnie oprogramowanie sugeruje numer dokumentu rozpoczynającego zgodnie z konfiguracją zadania.
6. Kliknij przycisk **OK**. W oknie głównym zostanie wyświetlony panel Image Viewer (Przeglądarka obrazów) z przypisaną nazwą wsadu. Panele Image Viewer (Przeglądarka obrazów), Batch Explorer (Eksplorator wsadów) oraz Thumbnail Viewer (Przeglądarka miniatur) pozostaną puste aż do uruchomienia skanowania.
7. Nowy wsad można też utworzyć, klikając ikonę **New Batch** (Nowy wsad) na pasku narzędzi.

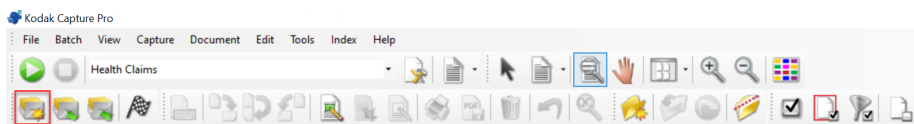

Otwieranie istniejącego wsadu

Procedura otwierania istniejącego wsadu:

1. Wybierz kolejno **Batch > Open** (Wsad > Otwórz). Zostanie wyświetlone okno dialogowe Batch Manager (Menedżer wsadów). W zależności od ustawień zostaną wyświetlone wsady ze wszystkich konfiguracji zadań.
2. Zaznacz żądany wsad i kliknij polecenie **Open** (Otwórz). Wybrany wsad zostanie wyświetlony w oknie Image Viewer (Przeglądarka obrazów) oraz Batch Explorer (Eksplorator wsadów). Teraz możesz pracować z wybranym wsadem.
3. Kliknięcie ikony **Open Batch** (Otwórz wsad) powoduje otwarcie okna dialogowego Batch Manager (Menedżer wsadów).

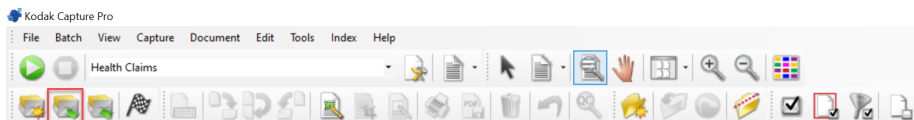

UWAGA: W przypadku skanowania w środowisku wieloskanerowym, gdy wybrany wsad już jest otwarty na innej stacji roboczej, oprogramowanie Capture Pro nie zezwoli na otwarciu tego wsadu. Zostanie wyświetlony następujący komunikat: **The batch cannot be opened because it is currently in use by another user** (Nie można otworzyć wsadu, ponieważ jest on używany przez innego użytkownika).

Usuwanie wsadu

Usunięcie wsadu powoduje skasowanie zarówno obrazów, jak i całej struktury podkatalogów wybranego wsadu.

1. Wybierz kolejno **Batch > Open** (Wsad > Otwórz). Zostanie wyświetlone okno dialogowe Batch Manager (Menedżer wsadów). W zależności od ustawień zostaną wyświetlone wsady ze wszystkich konfiguracji zadań.

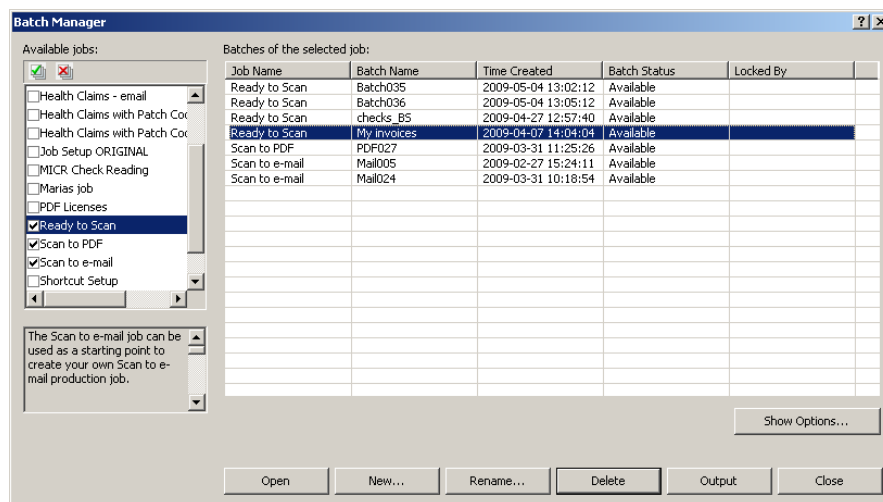

2. Zaznacz wsad do usunięcia i kliknij polecenie **Delete** (Usuń). Zostanie wyświetlony komunikat **Are you sure you want to delete the selected batch „XXXXX”?** (Czy na pewno usunąć wybrany wsad „XXXXX”?).
3. Kliknij przycisk **OK**.

Korzystanie z zadań

W niniejszej części omówione zostały podstawowe czynności związane z utworzeniem nowego wsadu, skanowaniem dokumentów i generowaniem plików wyjściowych. Szczegółowe informacje dotyczące indeksowania, konfiguracji stref OCR, odczytywania separatorów, wybierania różnych źródeł wyjściowych itp. można znaleźć w Podręczniku administratora oprogramowania Kodak Capture Pro.

UWAGA: Poszczególne działania dostępne w oprogramowaniu Capture Pro można wykonać na kilka sposobów. Aby na przykład otworzyć wsad, można wybrać kolejno pozycje **Batch > Open** (Wsad > Otwórz) z paska menu, można kliknąć przycisk **Open Batch** (Otwórz wsad) na pasku narzędzi lub nacisnąć klawisz skrótu **F3**. W tym podręczniku przedstawiono wykonywanie działań przy użyciu **paska menu**. Pełną listę menu, przycisków na paskach narzędzi i klawiszy funkcyjnych zawiera: „*Interfejs użytkownika*” na stronie 17.

1. Uruchom oprogramowanie Capture Pro, jeśli nie zostało uruchomione wcześniej. Zostanie wyświetlone okno dialogowe Batch Manager (Menedżer wsadów).

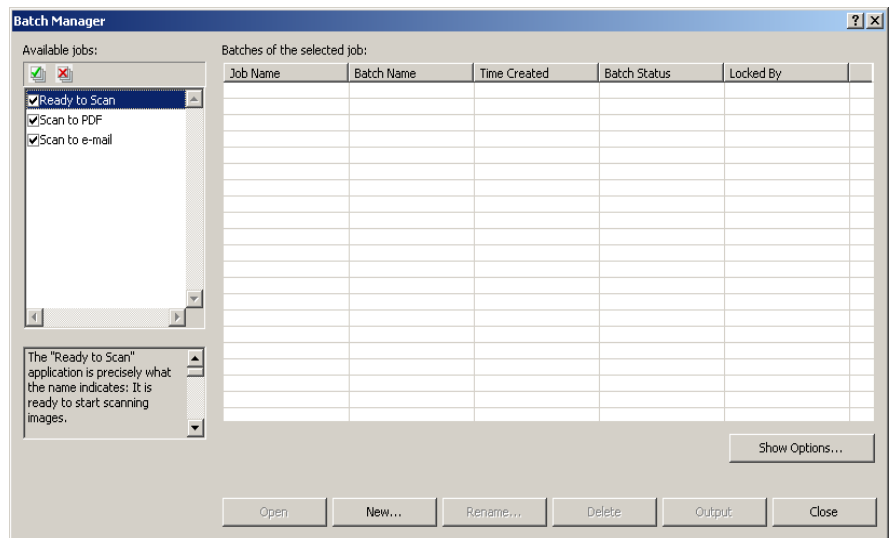

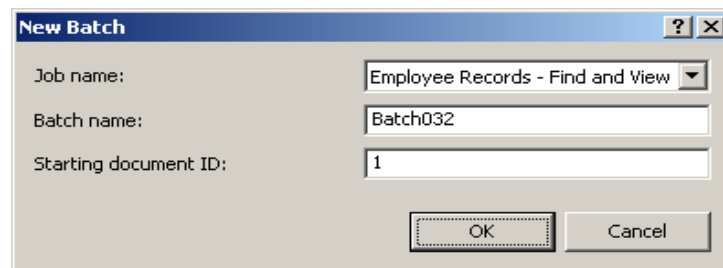

2. Kliknij pozycję **New (Nowy)**. Zostanie wyświetlony ekran New Batch (Nowy wsad).

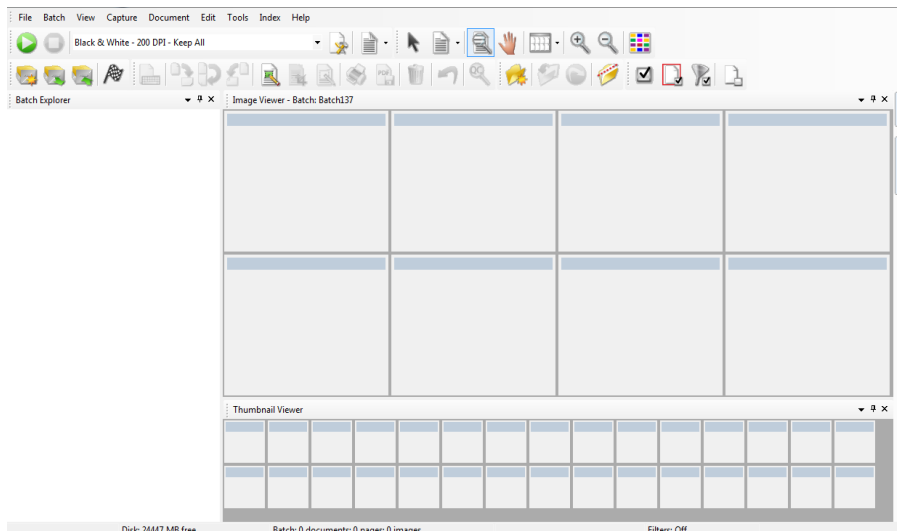

3. Wybierz żadaną konfigurację zadania z listy rozwijanej *Job name* (Nazwa zadania). Pole Batch name (Nazwa wsadu) i Starting document ID (Identyfikator dokumentu rozpoczynającego) zostaną uzupełnione automatycznie. Zawartość tych pól można w razie potrzeby zmodyfikować.

4. Kliknij przycisk **OK**. Zostanie wyświetlony ekran główny i można rozpocząć skanowanie.



5. Umieść stos dokumentów przeznaczonych do skanowania na tacy wejściowej skanera.
6. Kliknij przycisk  **Start**. Skaner będzie pobierał kolejne strony.
7. Po zeskanowaniu dokumentów można wykonać niezbędne czynności edycyjne (usunąć puste strony, obrócić obrazy, przyciąć je itp.). Krótki opis niektórych z dostępnych opcji zawiera: „Opcje edytowania” na stronie 11.
8. Gdy wsad jest gotowy, wybierz polecenie **Batch > Output** (Wsad > Przetwarzanie wyjściowe). Rozpocznie się przetwarzanie wyjściowe wsadu i zostanie wyświetlony ekran New Batch (Nowy wsad) umożliwiający rozpoczęcie nowej sesji skanowania, a przetwarzanie będzie wykonywane w tle.

UWAGA: W przypadku licencji z grupy A i B na potrzeby przetwarzania wyjściowego wsadów należy podłączyć skaner fizyczny. W przypadku potrzeby przetworzenia wyjściowego wsadu bez podłączania skanera jest dostępna dodatkowo płatna licencja na indeksowanie.

Zeskanowane obrazy zostaną zapisane w żądanej lokalizacji.

Opcje edytowania

Przed rozpoczęciem przetwarzania wyjściowego wsadu przejrzyj obrazy, aby upewnić się, że wyglądają tak, jak powinny. Jeśli zachodzi potrzeba ich skorygowania, dostępne są odpowiednie narzędzia. W tej części podręcznika zostaną przedstawione procedury związane z najczęściej używanymi funkcjami edycji obrazów (ich obracanie, usuwanie, przycinanie itp.). Procedury dzielenia i łączenia obrazów opisano w podręczniku administratora oprogramowania Kodak Capture Pro.

Wszystkie opcje menu i paska narzędzi opisano w rozdziale 2: *Interfejs użytkownika*.

Obracanie obrazu



Oprogramowanie Capture Pro umożliwia automatyczne obracanie obrazów w trakcie procesu skanowania lub obracanie ręczne po zakończeniu skanowania. Obrazy można obracać o 90, 180 lub 270 stopni w prawo.

Aby ręcznie obrócić obrazy w istniejącym wsadzie:

1. Kliknij pojedyncze (lub zgrupowane) obrazy, strony lub dokumenty na liście wyświetlanej w oknie Batch Explorer (Eksplorator wsadów) lub Image Viewer (Przeglądarka obrazów).

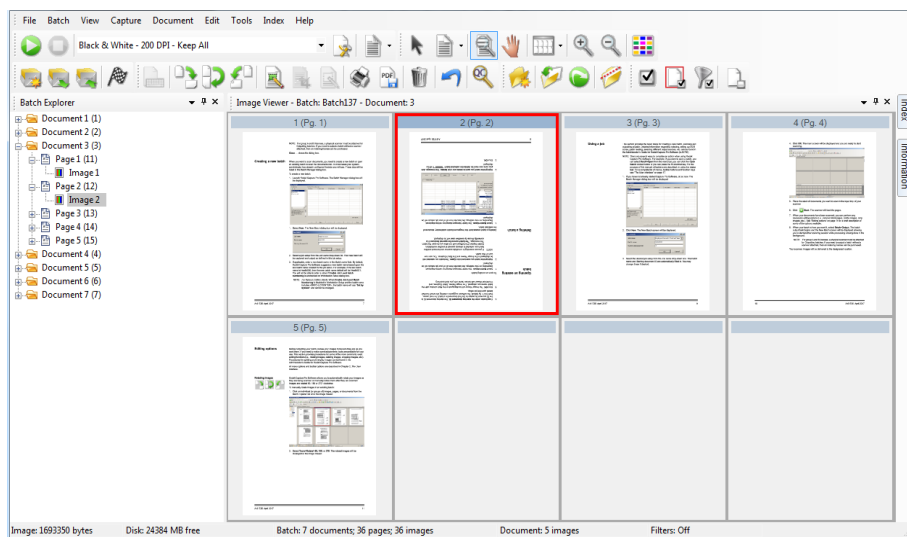

2. Wybierz kolejno pozycje **Tools > Rotate** (Narzędzia > Obróć) > **90, 180** lub **270**. Obrócone obrazy zostaną wyświetlone w oknie Image Viewer (Przeglądarka obrazów).

Rysowanie obszaru



Narzędzie rysowania obszaru umożliwia zaznaczenie prostokątnego fragmentu obrazu i usunięcie jego zawartości za pomocą polecenia **Blank** (Wyczyść) lub przycięcie obrazu do wielkości prostokąta za pomocą polecenia **Crop** (Przytnij).

1. Kliknij obraz do przycięcia lub wyczyszczenia w oknie Image Viewer (Przeglądarka obrazów).
2. Wybierz kolejno pozycje **Tools > Draw Region** (Narzędzia > Rysuj obszar).
3. Kliknij i przeciągnij kursor rysowania obszaru, aby utworzyć prostokątny obszar zaznaczenia obrazu. Zwolnij kursor. Prostokąt zmieni kolor na zielony.

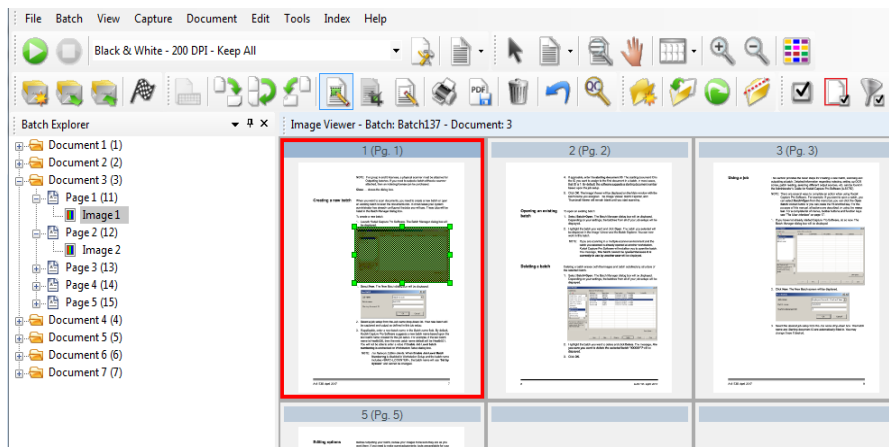

4. Przytnij obraz do zaznaczonego fragmentu lub wyczyść zaznaczony fragment.

Aby anulować zaznaczenie regionu:

- Kliknij prawym przyciskiem myszy obraz zawierający zielony prostokąt i wybierz polecenie **Deselect Region** (Anuluj zaznaczenie obszaru).

Przycinanie obrazów



Za pomocą polecenia Crop (Przytnij) można odciąć obszar obrazu znajdujący się poza prostokątnym obszarem zaznaczonym narzędziem Draw Region (Rysuj obszar).

1. Kliknij obraz do przycięcia w oknie Batch Explorer (Eksplorator wsadów). Wybrany obraz w oknie Image Viewer (Przeglądarka obrazów) będzie miał czerwoną ramkę.
2. Wybierz kolejno pozycje **Tools > Draw Region** (Narzędzia > Rysuj obszar).
3. Kliknij i przeciągnij kursor rysowania obszaru, aby utworzyć prostokątny obszar zaznaczenia obrazu do zapisania. Zwolnij kursor. Prostokąt zmieni kolor na zielony.
4. Wybierz kolejno pozycje **Tools > Crop** (Narzędzia > Przytnij). Obszar obrazu znajdujący się na zewnątrz zielonego prostokąta zostanie usunięty, w oknie Image Viewer (Przeglądarka obrazów) pozostanie jedynie zaznaczony obszar.

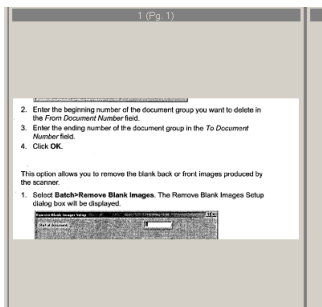

5. Kliknij przycisk **Yes** (Tak), aby zapisać ustawienia.

Czyszczenie fragmentu obrazu



Za pomocą narzędzia Blank (Wyczyść) można usunąć zawartość fragmentu obrazu zaznaczonego narzędziem rysowania obszaru. Obszar znajdujący się wewnątrz prostokąta zostanie wyczyszczony.

1. Kliknij obraz do wyczyszczenia w oknie Batch Explorer (Eksplorator wsadów).
2. Wybierz kolejno pozycje **Tools > Draw Region** (Narzędzia > Rysuj obszar).
3. Kliknij i przeciągnij kursor rysowania obszaru, aby utworzyć prostokątny obszar zaznaczenia obrazu do wyczyszczenia. Zwolnij kursor. Prostokąt zmieni kolor na zielony.
4. Wybierz kolejno pozycje **Tools > Blank** (Narzędzia > Wyczyść). Obszar obrazu oznaczony zielonym prostokątem będzie teraz pusty.
5. Kliknij przycisk **Yes** (Tak), aby zapisać ustawienia.

Dołączanie stron



Opcja ta umożliwia zeskanowanie dodatkowych stron i dołączenie ich do istniejącego dokumentu.

1. W oknie Batch Explorer (Eksplorator wsadów) wybierz dokument, do którego ma zostać dołączony załącznik.
2. Kliknij kolejno opcje **Document > Attach Page** (Dokument > Dołącz stronę).
3. Zeskanuj obrazy. Nowe strony zostaną wyświetlone na końcu wybranego dokumentu.

Ponowne skanowanie obrazów



Podczas przeglądania wsadu zeskanowanych obrazów może się okazać, że niektóre dokumenty wymagają ponownego skanowania.

1. Zaznacz jedną lub więcej stron do ponownego zeskanowania.

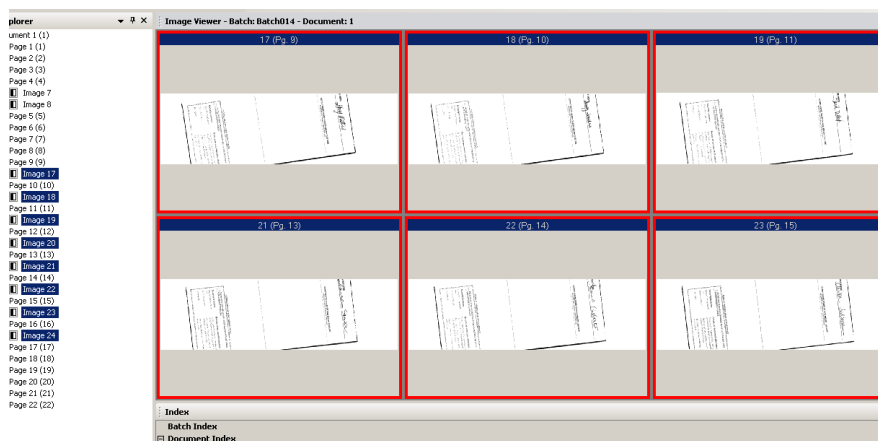

2. Umieść w skanerze oryginały w odpowiedniej kolejności.
3. Kliknij ikonę **Rescan** (Zeskanuj ponownie). Obrazy zostaną zeskanowane ponownie i umieszczone w ich pierwotnym położeniu.

Usuwanie obrazów

Aby usunąć zaznaczone obrazy z wsadu:

1. Wybierz obraz do usunięcia.
2. Wybierz kolejno opcje **Edit > Delete** (Edycja > Usuń). Zostanie wyświetlony komunikat **Are you sure you want to delete the selected item(s)?** (Czy na pewno usunąć wybrane elementy?).
3. Kliknij przycisk **Yes** (Tak), aby potwierdzić usunięcie.

Usuwanie zakresu dokumentów

Z wsadu można też usunąć zakres dokumentów.

1. Wybierz kolejno opcje **Document > Delete Range** (Dokument > Usuń zakres). Zostanie wyświetlone okno dialogowe **Delete Documents in Range** (Usuń dokumenty z zakresu).

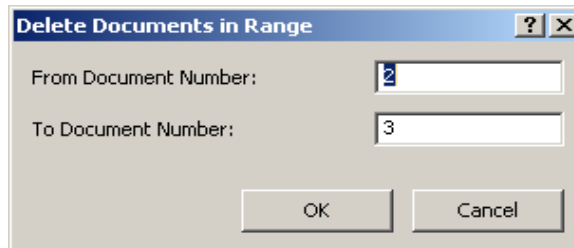

2. Wpisz początkowy numer grupy dokumentów do usunięcia w polu *From Document Number* (Numer dokumentu „Od”).
3. Wpisz końcowy numer grupy dokumentów w polu *To Document Number* (Numer dokumentu „Do”).
4. Kliknij przycisk **OK**.

Usuwanie pustych obrazów z wsadu

Opcja ta umożliwi usunięcie utworzonych przez skaner pustych obrazów z przodu lub z tyłu.

1. Wybierz kolejno **Batch > Remove Blank Images** (Wsad > Usuń puste obrazy). Zostanie wyświetlone okno dialogowe **Remove Blank Images Setup** (Konfiguracja usuwania pustych obrazów).

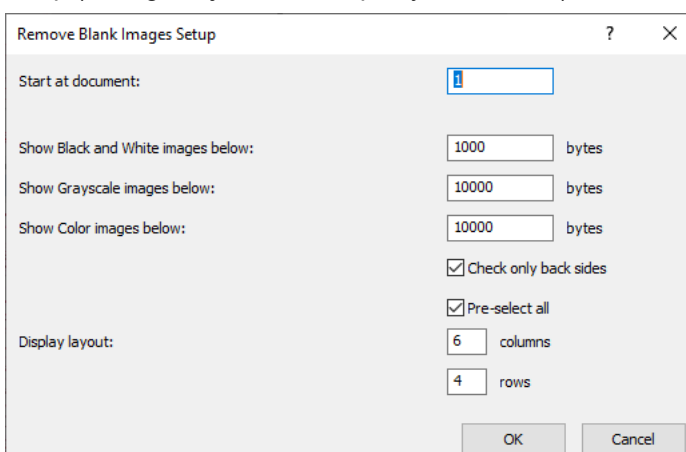

2. Wpisz początkowy numer dokumentu z wsadu do wyszukania pustych obrazów w polu *Start at document* (Rozpocznij od dokumentu). Domyślnie jest to aktywny dokument.
3. Określ próg rozmiaru (w bajtach) obrazów do sprawdzenia w polach *Show Grayscale images below* (Wyświetlaj obrazy w skali szarości poniżej) i *Show Color images below* (Wyświetlaj obrazy kolorowe poniżej). Dobre ustawienie dla typowych dokumentów biznesowych to 3000 bajtów w przypadku obrazów czarno-białych w rozdzielczości 200 dpi.
4. Zaznacz opcję **Check only back sides** (**Sprawdź wyłącznie strony tylne**), aby usuwać wyłącznie puste strony tylne obrazów z wsadu.
5. Zaznacz opcję **Pre-select all** (Wybierz wstępnie wszystkie), jeśli wszystkie obrazy nadają się do usunięcia.
6. Określ liczbę kolumn i wierszy do wyświetlenia w polu *Display layout* (Układ wyświetlania). Na ekranie SVGA 1024 x 768 macierz 14 x 7 umożliwia wyświetlenie 98 obrazów.

7. Kliknij przycisk **OK**, aby zatwierdzić wprowadzone wartości.

Po sprawdzeniu wsadu oprogramowanie Capture Pro wyświetli wszystkie obrazy spełniające ustalone kryteria (np. tylne strony o rozmiarze poniżej 5000 bajtów) w oknie Remove Blank Images (Usuń puste obrazy). Obrazy te są podświetlone na czerwono. Wszystkie pokolorowane obrazy są uznane za puste i gotowe do usunięcia.

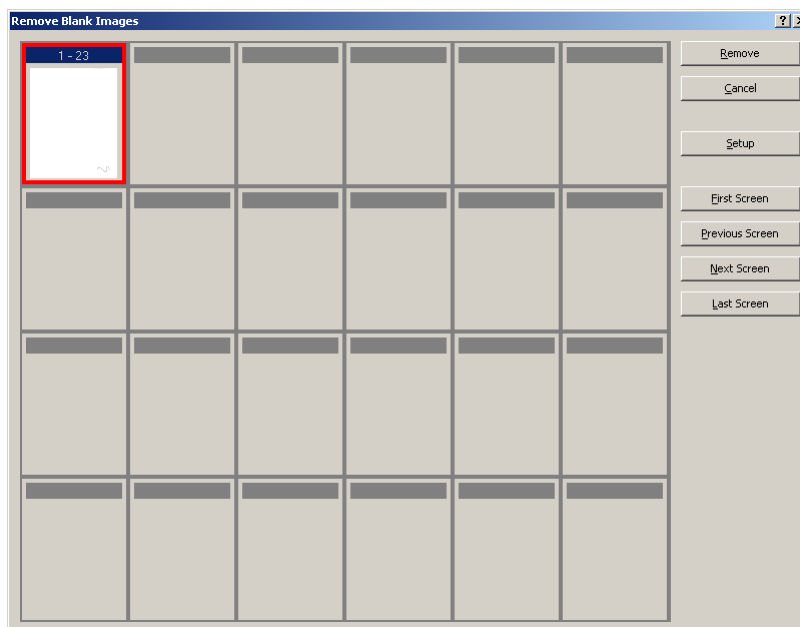

- Jeśli w oknie Remove Blank Images (Usuń puste obrazy) nie są wyświetlane żadne puste obrazy, oprogramowanie Capture Pro nie może znaleźć w danym wsadzie żadnych obrazów spełniających ustalone kryteria. Możesz kliknąć pozycję **Setup** (Konfiguracja) w oknie Remove Blank Images (Usuń puste strony), aby otworzyć ponownie okno dialogowe Remove Blank Images Setup (Konfiguracja usuwania pustych obrazów) i wprowadzić wyższy próg wielkości obrazu (w bajtach) dla obrazów czarno-białych i/lub kolorowych albo w skali szarości.
8. Domyślnie wszystkie puste obrazy są zaznaczone na czerwono i wybrane do usunięcia. Wybierz dowolne puste obrazy, których nie chcesz usunąć, klikając je indywidualnie. Czerwone zaznaczenie tych obrazów zostanie usunięte.
 9. Za pomocą przycisków **First Screen** (Pierwszy ekran), **Previous Screen** (Poprzedni ekran), **Next Screen** (Następny ekran) i **Last Screen** (Ostatni ekran) możesz łatwo poruszać się po wszystkich możliwych do usunięcia pustych obrazach wsadu.
 10. Kliknij przycisk **Remove** (Usuń). Zostanie wyświetlone okno dialogowe **Remove all selected images?** (Usunąć wszystkie zaznaczone obrazy?).
 11. Kliknij przycisk **Yes** (Tak), aby potwierdzić usunięcie pustych obrazów. Oprogramowanie Capture Pro usunie puste obrazy nadal zaznaczone na czerwono, zaktualizuje numerację dokumentów oraz dostępną pojemność wsadu i dysku twardego.

Przetwarzanie wyjściowe wsadu

Po ukończeniu wszystkich czynności redakcyjnych wsad jest gotowy do przetwarzania wyjściowego.

Oprogramowanie Capture Pro umożliwia przetwarzanie wyjściowe poszczególnych wsadów kolejno lub wszystkich wsadów naraz.

Aby wykonać przetwarzanie wyjściowe bieżącego wsadu w konfiguracji zadania:

1. Wybierz kolejno **Batch > Output** (Wsad > Przetwarzanie wyjściowe).

Gdy wsad trafi do kolejki oczekujących na przetwarzanie wyjściowe, zostanie wyświetlone okno dialogowe New Batch (Nowy wsad) umożliwiające skanowanie innego wsadu dokumentów.

UWAGA: W przypadku licencji z grupy A i B na potrzeby przetwarzania wyjściowego wsadów należy podłączyć skaner fizyczny. W przypadku potrzeby przetworzenia wyjściowego wsadu bez podłączania skanera jest dostępna dodatkowo płatna licencja na indeksowanie.

2. Kliknij przycisk **OK**, aby kontynuować skanowanie obrazów do nowego wsadu. Wsad jest przetwarzany zgodnie z ustawieniem System Output Destination (Lokalizacja wyjściowa w systemie) wybranym na karcie Output (Przetwarzanie wyjściowe) okna dialogowego Job Setup (Konfiguracja zadania). Z reguły powoduje to skopiowanie wsadu do miejsca określonego przez ścieżkę podkatalogu wyjściowego.

Aby przetworzyć wyjściowo wszystkie wsady dostępne w danej w konfiguracji zadania:

- Wybierz kolejno **Batch > Output All** (Wsad > Przetwarzanie wyjściowe wszystkiego). Zostanie wyświetlone okno dialogowe Batch Manager (Menedżer wsadów), za pomocą którego można wybrać wsady do przetworzenia wyjściowego.

Aby wyświetlić postęp przetwarzania wyjściowego:

- Wybierz kolejno **Batch > View Batch Output Status** (Wsad > Wyświetl stan przetwarzania wyjściowego wsadów). Zostanie wyświetlone okno Capture Pro Batch Process Status (Stan przetwarzania wsadów).

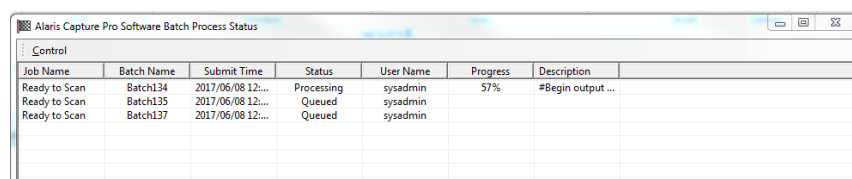

Job Name	Batch Name	Submit Time	Status	User Name	Progress	Description
Ready to Scan	Batch134	2017/06/08 12:...	Processing	sysadmin	57%	#Begin output ...
Ready to Scan	Batch135	2017/06/08 12:...	Queued	sysadmin		
Ready to Scan	Batch137	2017/06/08 12:...	Queued	sysadmin		

W oknie na bieżąco będą wyświetlane informacje o postępie przetwarzania wsadów. Gdy w tle odbywa się przetwarzanie wyjściowe, skanowanie ma wyższy priorytet. Do ukończenia skanowania przetwarzanie wyjściowe może być wolniejsze.

Usuwanie błędów

Okno stanu wsadów oprogramowania Capture Pro zawiera informacje o wsadach przygotowywanych do przetwarzania wyjściowego.

Aby wyświetlić okno Batch Status (Stan wsadów):

- Wybierz kolejno **Batch > View Batch Output Status** (Wsad > Wyświetl stan przetwarzania wyjściowego wsadów).

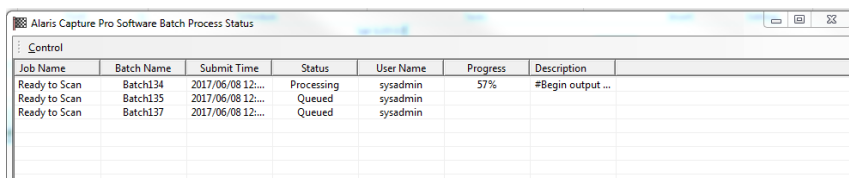

Job Name	Batch Name	Submit Time	Status	User Name	Progress	Description
Ready to Scan	Batch134	2017/06/08 12:...	Processing	sysadmin	57%	#Begin output ...
Ready to Scan	Batch135	2017/06/08 12:...	Queued	sysadmin		
Ready to Scan	Batch137	2017/06/08 12:...	Queued	sysadmin		

Aby usunąć błędy:

- Kliknij prawym przyciskiem myszy pozycję w kolumnie Batch Name (Nazwa wsadu) i wybierz polecenie **Clear All Errors** (Usuń wszystkie błędy) lub **Clear Selected Errors** (Usuń wybrane błędy).

2 Interfejs użytkownika

W tym rozdziale przedstawiono okno główne programu Capture Pro, pasek menu, paski narzędzi i przeglądarki.

Okno główne

Okno główne składa się z następujących elementów.

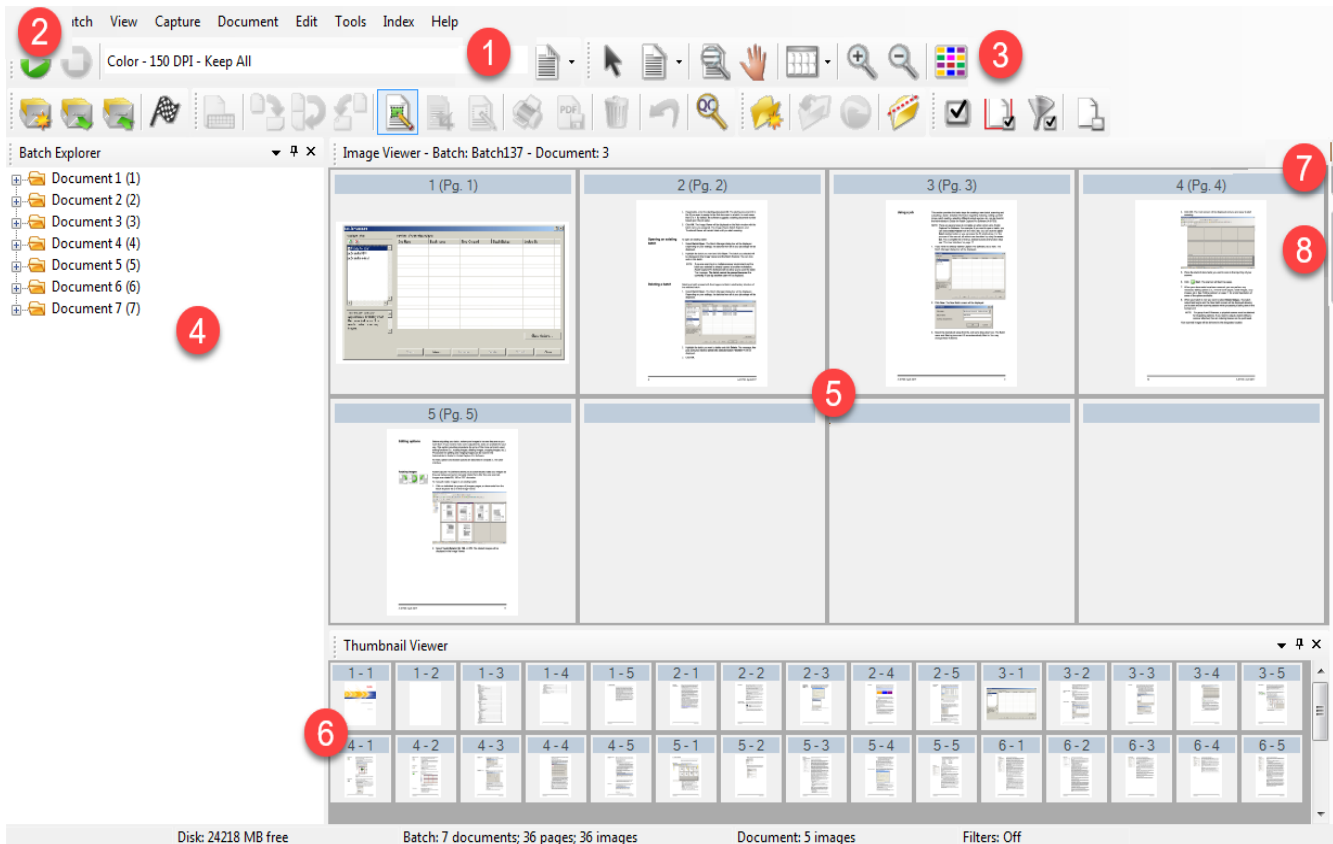

- 1 Pasek tytułowy programu** — zawiera nazwę konfiguracji zadania.
- 2 Pasek menu** — na tym pasku znajdują się następujące elementy menu: File (Plik), Batch (Wsad), View (Widok), Capture (Przechwytywanie), Document (Dokument), Edit (Edycja), Tools (Narzędzia), Index (Indeks) oraz Help (Pomoc).
- 3 Paski narzędzi** — dostępne są następujące paski narzędzi: Capture (Przechwytywanie), Batch (Wsad), View (Widok), Document (Dokument), Navigation (Nawigacja), Flag (Flaga), Edit (Edycja) oraz Index (Indeks).
- 4 Batch Explorer (Eksplorator wsadów)** — zawiera listę wszystkich folderów z dokumentami, stron i plików obrazów we wsadzie.
- 5 Image Viewer (Przeglądarka obrazów)** — wyświetla obrazy we wsadzie. Przeglądarkę obrazów można skonfigurować do równoczesnego wyświetlania 1, 2, 4, 8 lub więcej obrazów.
- 6 Thumbnail Viewer (Przeglądarka miniatur)** — wyświetla miniatury wszystkich obrazów wsadu.

- 7 **Karta Index** (Indeks) — kliknięcie tej karty (znajdującej się z prawej strony okna głównego) powoduje otwarcie okna indeksu, w którym są wyświetlane indeksy na poziomie wsadu lub dokumentu.

Index	
Batch Index	
Document Index	
<i>Patient Name</i>	2, PATIENT'S
<i>Patient Address</i>	
<i>Employer</i>	
<i>Insurance Plan</i>	
<i>Receipt Date</i>	04152009

- 8 **Karta Information** (Informacje) — kliknięcie tej karty (znajdującej się z prawej strony okna głównego) powoduje otwarcie okna, w którym są wyświetlane szczegółowe statystyki dotyczące wsadu, dokumentu, strony i obrazu.

Information	
Batch Information	
Document Information	
Document Sequence Nu	1
Document ID	5
Location	C:\ScanPro\Employee Rec
Page Count	1
Image Count	1
Size (bytes)	20099
Page Information	
Page Sequence Number	1
Page ID	11
Location	C:\ScanPro\Employee Rec
Image Count	1
Size (bytes)	20099

Pasek menu

Menu File (Plik)

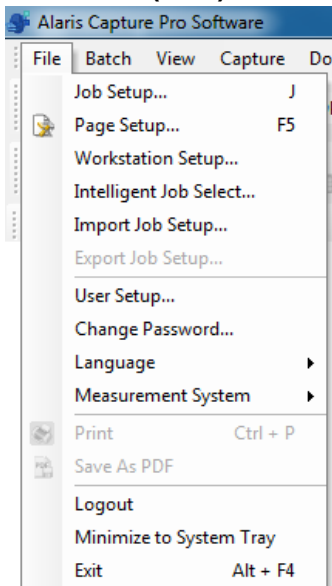

Pasek menu — na tym pasku znajdują się następujące elementy menu: File (Plik), Batch (Wsad), View (Widok), Capture (Przechwytywanie), Document (Dokument), Edit (Edycja), Tools (Narzędzia), Index (Indeks) oraz Help (Pomoc).

Menu File (Plik) zawiera następujące opcje:

Job Setup (Konfiguracja zadania) — wyświetla okno dialogowe Job Setup (Konfiguracja zadania), które umożliwia ustawienie wszystkich parametrów konfiguracji zadania. Więcej informacji zawiera Podręcznik administratora oprogramowania *Kodak Capture Pro*. Skrót klawiaturowy: J.

Page Setup (Konfiguracja strony) — wyświetla okno dialogowe Page Setup (Konfiguracja strony), które umożliwia wybranie wstępnie zdefiniowanej konfiguracji strony lub utworzenie własnej konfiguracji strony dla konfiguracji zadania. Oprogramowanie Capture Pro jest dostarczane z kilkoma wstępnie zdefiniowanymi konfiguracjami strony. Lista zdefiniowanych konfiguracji strony różni się w zależności od używanego skanera. Więcej informacji na ten temat zawiera Podręcznik administratora.

Workstation Setup (Konfiguracja stacji roboczej) — wyświetla okno dialogowe Workstation Setup (Konfiguracja stacji roboczej), które umożliwia wybranie skanera podłączonego do komputera w celu skanowania dokumentów przy użyciu oprogramowania Capture Pro. Po uzyskaniu odpowiedniej licencji można także wybrać opcję Auto Import (Import automatyczny), aby obrazy były automatycznie importowane do oprogramowania Capture Pro. Informacje o procedurach zawiera: „Konfiguracja stacji roboczej” na stronie 21.

Intelligent Job Select (Inteligentny wybór zadań) — wyświetla okno dialogowe Intelligent Job Select (Inteligentny wybór zadań), które umożliwia używanie funkcji arkuszy kodów separujących do automatycznej zmiany konfiguracji zadania lub strony podczas skanowania. Więcej informacji na ten temat zawiera Podręcznik administratora.

Import Job Setup (Importuj konfigurację zadania) — wyświetla okno dialogowe Import (Importowanie), które umożliwia zaimportowanie konfiguracji zadania. Więcej informacji na ten temat zawiera Podręcznik administratora.

Export Job Setup (Eksportuj konfigurację zadania) — wyświetla okno dialogowe Export (Eksportowanie), które umożliwia wyeksportowanie konfiguracji zadania do pliku. Więcej informacji zawiera Podręcznik administratora oprogramowania *Kodak Capture Pro*.

User Setup (Konfiguracja użytkowników) — wyświetla okno dialogowe User Setup (Konfiguracja użytkowników), które umożliwia administratorowi skonfigurowanie użytkowników oprogramowania Capture Pro i zarządzanie nimi. Więcej informacji na ten temat zawiera Podręcznik administratora.

Change Password (Zmień hasło) — wyświetla okno dialogowe Change Password (Zmiana hasła), które umożliwia zmianę hasła.

Aby zmienić hasło:

1. Wybierz kolejno pozycje **File > Change Password** (Plik > Zmień hasło). Zostanie wyświetlone okno dialogowe Change Password (Zmiana hasła).
2. Wpisz stare hasło w polu **Old Password** (Stare hasło), następnie wpisz nowe hasło w polu **New Password** (Nowe hasło).
3. Potwierdź hasło, wpisując ponownie nowe hasło w polu *Confirm Password* (Potwierdź hasło).

4. Kliknij przycisk **OK**.

Language (Język) — umożliwia wybór języka interfejsu użytkownika. Obsługiwane języki: **angielski, francuski, włoski, niemiecki, portugalski (Brazylia), holenderski, hiszpański, chiński uproszczony, chiński tradycyjny, szwedzki, koreański, turecki, czeski, rosyjski, arabski, polski i japoński**.

Aby zmienić język:

1. Wybierz kolejno pozycje **File > Language** (Plik > Język).
2. Wybierz żądany język. Interfejs użytkownika zostanie wyświetlony w wybranym języku.

UWAGA: W przypadku, gdy językiem domyślnym jest język zachodni, a użytkownik zmieni go na język azjatycki, tekst w oknie dialogowym **Scanner Setup** (Konfiguracja skanera) (sterownik TWAIN) może być wyświetlany nieprawidłowo. Aby rozwiązać ten problem, skorzystaj z ustawień systemowych „Opcje regionalne i językowe” i ustaw opcję „Język dla programów nieobsługujących kodu Unicode” na żądany język azjatycki.

Measurement System (System miar) — pozwala wybrać system miar **US** (amerykański) lub **Metric** (metryczny).

Print (Drukuj) — wyświetla okno dialogowe **Print Setting** (Ustawienia drukowania) dla wybranej drukarki, w którym można wydrukować zeskanowane dokumenty. Skrót klawiaturowy: **Ctrl + P**.

Save As PDF (Zapisz jako PDF) — wyświetla okno dialogowe **Save as PDF** (Zapisz jako PDF), które pozwala na zapisanie zeskanowanych obrazów w formacie PDF z możliwością wyszukiwania lub bez niej.

Logout (Wyloguj) — umożliwia wylogowanie bieżącego użytkownika.

Minimize to System Tray (Zminimalizuj do paska zadań) — minimalizuje aplikację **Capture Pro**, jednak jej nie zamyka.

Exit (Wyjście) — zamyka oprogramowanie **Capture Pro**. Skrót klawiaturowy: **Alt + F4**.

Konfiguracja stacji roboczej

Po wybraniu pozycji **File > Workstation Setup** (Plik > Konfiguracja stacji roboczej) zostanie wyświetlony ekran Workstation Setup (Konfiguracja stacji roboczej). Z poziomu tego ekranu można skonfigurować parametry stacji roboczej i wybrać używany skaner.

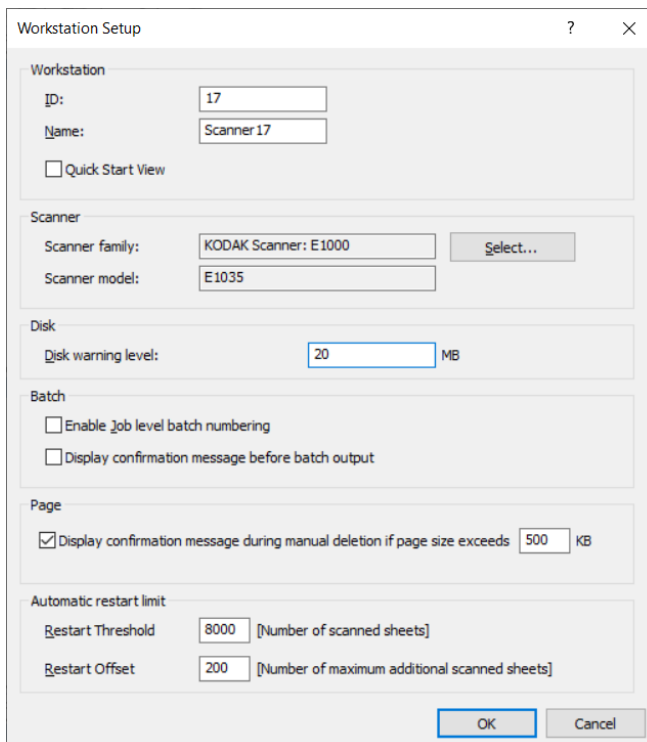

1. Wprowadź niezbędne informacje o stacji roboczej w polach **ID** (Identyfikator) i **Name** (Nazwa). W środowisku wieloskanerowym identyfikator i nazwa skanera muszą być unikatowe.
2. Doświadczeni użytkownicy, którzy nie chcą korzystać z ekranu Szybki start, mogą wyczyścić pole wyboru **Quick Start view** (Widok Szybki start).
3. Kliknij przycisk **Select** (Wybierz). Zostanie wyświetlone okno dialogowe Select Source (Wybierz skaner) z listą dostępnych skanerów i innych źródeł, takich jak Auto Import (Importowanie automatyczne), w zależności od posiadanej licencji.
4. Zaznacz źródło do użycia i kliknij przycisk **OK**.
5. W polu Disk Warning Level określ poziom zajętości dysku w megabajtach (MB) na potrzeby ostrzeżeń. Otrzymasz ostrzeżenie, jeśli ilość wolnego miejsca na dysku spadnie poniżej tego poziomu.

6. Jeśli dla każdego zadania ma być prowadzona niezależna numeracja wsadów, zaznacz pole wyboru opcji **Enable job level batch numbering** (Włącz numerowanie wsadu na poziomie zadania). Jeżeli pole wyboru tej opcji jest zaznaczone, numerowanie będzie zachowywane na poziomie zadania. Jeżeli pole wyboru tej opcji nie jest zaznaczone, numerowanie będzie zachowywane na poziomie systemu. Przykład:

Poziom systemu	Poziom zadania
Faktury FAV001	Faktury FAV001
Reklamacje REK002	Reklamacje REK001
Akta AKT003	Akta AKT001
Faktury FAV004	Faktury FAV002

7. Jeśli zaznaczysz opcję **Display confirmation message during manual deletion** (Wyświetl komunikat potwierdzenia przy usuwaniu ręcznym) i wpiszesz rozmiar strony w kilobajtach (KB), otrzymasz ostrzeżenie przy próbie usunięcia obrazu, którego rozmiar strony przekracza określoną wartość.
8. W sekcji **Automatic restart limit** (Limit restartu automatycznego) wpisz wartości w polach **Restart Threshold** (Próg) i **Restart Offset** (Przesunięcie restartu), jeśli chcesz, aby program Capture Pro automatycznie uruchamiał się ponownie po osiągnięciu tych limitów.

Jeśli na przykład Restart Threshold (Próg restartu) = 5 i Restart Offset (Przesunięcie restartu) = 2, program Capture Pro uruchamia się ponownie po zeskanowaniu 7 stron w bieżącej sesji skanowania.

Po osiągnięciu progu restartu zostanie wyświetlone okno dialogowe **Confirmation** (Potwierdzenie) z informacją, że liczba zeskanowanych arkuszy osiągnęła limit progu oraz pytaniem, czy przed ponownym uruchomieniem kontynuować skanowanie aż do osiągnięcia liczby arkuszy określonej w przesunięciu. Kliknięcie **Yes** (Tak) spowoduje, że przed ponownym uruchomieniem programu Capture Pro zostaną zeskanowane kolejne 2 strony.

UWAGA: Zaleca się, aby próg restartu nie był większy niż 8000.

9. Kliknięcie **No** (Nie) spowoduje, że program Capture Pro natychmiast uruchomi się ponownie, a opcja **Automatic restart limit** (Limit restartu automatycznego) zostanie wyszarzona po wznowieniu skanowania.

Menu Wsad

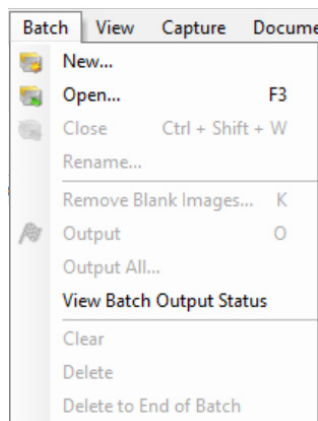

Menu Batch (Wsad) zawiera następujące opcje:

New (Nowy) — wyświetla okno dialogowe New Batch (Nowy wsad), które umożliwia utworzenie nowego wsadu.

Open (Otwórz) — wyświetla okno dialogowe Batch Manager (Menedżer wsadów) umożliwiające otwarcie istniejącego wsadu. Skrót klawiaturowy: F3. Informacje o procedurach zawiera: „Rozpoczęcie pracy” na stronie 1.

Close (Zamknij) — zamyka obecnie otwarty wsad.

Rename (Zmień nazwę) — wyświetla okno dialogowe Rename Batch (Zmiana nazwy wsadu) umożliwiające zmianę nazwy bieżącego wsadu.

Remove Blank Images (Usuń puste obrazy) — wyświetla okno dialogowe Remove Blank Images Setup (Konfiguracja usuwania pustych obrazów) umożliwiające usuwanie pustych obrazów z przodu lub tyłu utworzonych przez skaner. Skrót klawiaturowy: K. Informacje o procedurach zawiera: „Rozpoczęcie pracy” na stronie 1.

Output (Przetwarzanie wyjściowe) — uruchamia przetwarzanie wszystkich obrazów z bieżącego wsadu. Skrót klawiaturowy: O. Informacje o procedurach zawiera: „Rozpoczęcie pracy” na stronie 1.

UWAGA: W przypadku licencji z grupy A i B na potrzeby przetwarzania wyjściowego wsadów należy podłączyć skaner fizyczny. W przypadku potrzeby przetworzenia wyjściowego wsadu bez podłączania skanera jest dostępna dodatkowo płatna licencja na indeksowanie.

Output All (Przetwarzanie wyjściowe wszystkiego) — uruchamia przetwarzanie wszystkich obrazów ze wszystkich wsadów należących do bieżącego zadania.

View Batch Output Status (Wyświetl stan przetwarzania wyjściowego wsadów) — wyświetla okno Capture Pro Batch Process Status (Stan przetwarzania wsadów oprogramowania Capture Pro), które zawiera informacje o postępie przetwarzania wyjściowego wsadów. Patrz „Okno stanu przetwarzania wsadu” na stronie 49.

Clear (Wyczyść) — usuwa wszystkie obrazy z wsadu, pozostawiając strukturę podkatalogów wsadu bez zmian.

Delete (Usuń) — usuwa zarówno obrazy, jak i całą strukturę podkatalogów wybranego wsadu. Informacje o procedurach zawiera: „Rozpoczęcie pracy” na stronie 1.

Delete to End of Batch (Usuń do końca wsadu) — usuwa wszystkie obrazy od zaznaczonego obrazu do ostatniego obrazu we wsadzie.

Menu Widok

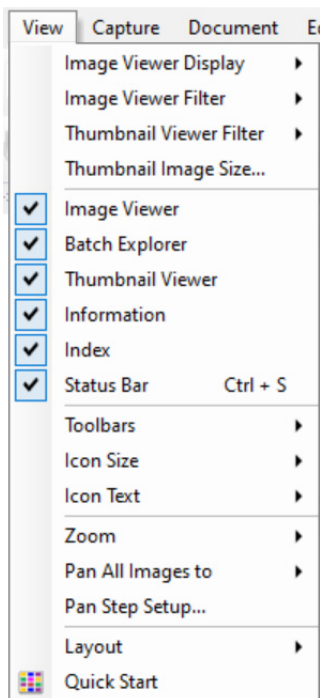

Menu View (Widok) zawiera następujące opcje:

Image Viewer Display (Tryb wyświetlania w przeglądarce obrazów) — umożliwia wybranie siatki 1, 2, 4 lub 8 obrazów do wyświetlenia w oknie głównym. Wybranie opcji **Customize** (Dostosuj) spowoduje wyświetlenie okna dialogowego Custom Layout Setup (Konfiguracja układu niestandardowego), które umożliwia określenie innej siatki wyświetlania.

Image Viewer Filter (Filtr przeglądarki obrazów) — pozwala określić jeden lub więcej rodzajów obrazów do wyświetlenia w panelu Image Viewer (Przeglądarka obrazów) okna głównego. Wybierz jedną lub więcej z następujących opcji: **Front** (Przód), **Back** (Tył), **Black & White** (Czarno-biały), **Grayscale** (Skala szarości) oraz **Color** (Kolor).

Thumbnail Viewer Filter (Filtr przeglądarki miniatur) — pozwala określić jeden lub więcej rodzajów obrazów do wyświetlenia w panelu Thumbnail Viewer (Przeglądarka miniatur) okna głównego. Wybierz co najmniej jeden z następujących filtrów: **Front** (Przód), **Back** (Tył), **Black & White** (Czarno-biały), **Grayscale** (Skala szarości) oraz **Color** (Kolor).

Thumbnail Image Size (Rozmiar miniatur) — wyświetla okno dialogowe Thumbnail Image Size Setup (Konfiguracja rozmiaru miniatur) umożliwiające określenie rozmiaru każdej miniatury wyświetlanej w oknie głównym.

Image Viewer (Przeglądarka obrazów), **Batch Explorer** (Eksplorator wsadów), **Thumbnail Viewer** (Przeglądarka miniatur), **Information** (Informacje), **Index** (Indeks), **Status Bar** (Pasek stanu) — te polecenia służą do wyboru opcji wyświetlania odpowiednich elementów w oknie głównym. Skrót klawiaturowy wyświetlenia paska stanu to Ctrl + S.

Toolbars (Paski narzędzi) — umożliwia wyświetlanie i ukrywanie następujących pasków narzędzi: Capture (Przechwytywanie), Batch (Wsad), View (Widok), Document (Dokument), Navigation (Nawigacja), Flag (Flaga), Edit (Edycja) oraz Index (Indeks). Szczegółowe informacje dotyczące pasków narzędzi zamieszczono w dalszej części tego rozdziału.

Icon Size (Rozmiar ikon) — dostępne opcje to **Small** (Małe), **Medium** (Średnie) lub **Large** (Duże).

Icon Text (Tekst ikon) — pozwala włączyć opcję wyświetlania etykiet ikon i wybrać ich umiejscowienie: z prawej strony lub poniżej ikon.

Zoom — służy do powiększania i pomniejszania rozmiaru wyświetlanego obrazu.

- **Actual** (Rozmiar rzeczywisty): wyświetla obraz w rozmiarze rzeczywistym (jeden zeskanowany piksel to jeden piksel w przeglądarce obrazów).
- **Zoom In** (Powiększenie): zwiększa rozmiar wyświetlanego obrazu ze skokiem określonym w oknie dialogowym Zoom Step Setup (Konfiguracja skoku powiększenia/pomniejszenia).
- **Zoom Out** (Pomniejszenie): zmniejsza rozmiar wyświetlanego obrazu ze skokiem określonym w oknie dialogowym Zoom Step Setup (Konfiguracja skoku powiększenia/pomniejszenia).
- **Zoom Step** (Skok powiększenia): wyświetla okno dialogowe Zoom Step Setup (Konfiguracja skoku powiększenia/pomniejszenia) (**15%**, **20%**, **25%**, **30%**, **35%** lub **40%**) pozwalające wybrać wartość procentową, o którą zmienia się rozmiar obrazu w przypadku użycia poleceń powiększenia i pomniejszenia.

Pan All Images to (Przesuń wszystkie obrazy) — umożliwia jednoczesne przesunięcie wszystkich obrazów w panelu Image Viewer (Przeglądarka obrazów). Obrazy można przesuwac w góre (Top), dół (Bottom), w lewo (Left) lub w prawo (Right).

Pan Step Setup (Konfiguracja skoku przesunięcia) — wyświetla okno dialogowe Pan Step Setup (Konfiguracja skoku przesunięcia) służące do określenia liczby pikseli (**5, 10, 15, 25, 50** lub **100**), o którą obrazy zostaną przesunięte w przypadku użycia poleceń Pan (Przesuń).

Layout (Układ) — pozwala wybrać układ **Classic** (Klasyczny) i **Enhanced** (Zaawansowany).

Szybki start (Quick start) — zawiera menu najczęściej używanych funkcji i kafelków zadań.

Menu Przechwytywanie

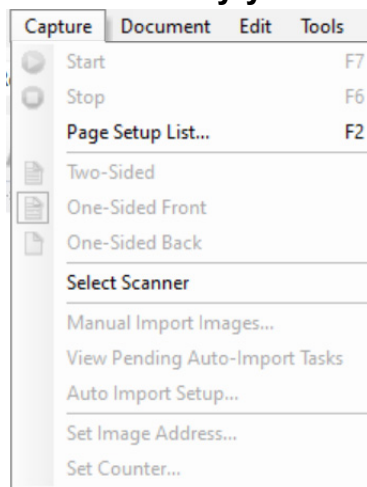

Menu Capture (Przechwytywanie) zawiera następujące opcje:

Start — służy do włączania skanera i uruchamiania transportu. Skrót klawiaturowy: F7.

Stop — służy do zatrzymywania transportu i wyłączenia skanera. Skrót klawiaturowy: F6.

Page Setup List (Lista konfiguracji strony) — wyświetla okno dialogowe Page Setup List (Lista konfiguracji strony) umożliwiające wybór jednej ze zdefiniowanych konfiguracji. Skrót klawiaturowy: F2.

Capture modes (Tryby przechwytywania) — określa sposób, w jaki wsad jest skanowany, umożliwiając wybranie jednego z poniższych ustawień.

- **Two Sided** (Dwustronnie): skanowanie strony z przodu i z tyłu.
- **One-Sided Front** (Jednostronnie — strona przednia): skanowanie strony wyłącznie z przodu.
- **One-Sided Back** (Jednostronnie — strona tylna): skanowanie strony wyłącznie z tyłu.

Select Scanner (Wybierz skaner) — wyświetla okno dialogowe Workstation Setup (Konfiguracja stacji roboczej) umożliwiające wybranie żadanego skanera.

Manual Import Images (Ręczne importowanie obrazów) — umożliwia importowanie plików obrazu pochodzących z innego źródła (np. skanera projektów technicznych) do dokumentu obecnie wyświetlanego w programie Capture Pro.

Wybranie opcji **Manual Import Images** (Ręczne importowanie obrazów) spowoduje wyświetlenie okna dialogowego Open (Otwórz). Przejdź do folderu, do którego mają być importowane obrazy, i wybierz żądane pliki obrazów. Można importować pliki obrazów w formacie BMP, JPEG, PDF, TIFF, IOCA, MODCA, GIF, CMP i PNG. Obrazy wybrane do importowania zostaną wstawione bezpośrednio przed obrazem zaznaczonym w obecnie wyświetlanym dokumencie. Jeśli nie ma zaznaczonych obrazów, zaimportowane obrazy zostaną dołączone na końcu bieżącego dokumentu.

W przypadku plików TIFF obsługiwane są zarówno pliki jednostronicowe, jak i wielostronicowe. W przypadku importowania wielostronicowego pliku TIFF każdy obraz w pliku zostanie zaimportowany do dokumentu jako oddzielny obraz.

Do importowania można wybrać więcej niż jeden plik obrazu. W przypadku wybrania więcej niż jednego pliku obrazy zostaną zaimportowane w porządku alfabetycznym/liczbowym zgodnie z nazwą pliku obrazu.

View Pending Auto-Import Tasks (Wyświetl oczekujące zadania importu automatycznego) — wyświetla tabelę z wszystkimi nieukończonymi jeszcze zadaniami automatycznego importowania wysłanymi do programu Capture Pro przy użyciu interfejsu API (application programming interface) importowania automatycznego.

Auto Import Setup (Konfiguracja importowania automatycznego) — wyświetla okno dialogowe Auto Import Setup (Konfiguracja importowania automatycznego) umożliwiające skonfigurowanie „folderów obserwowanych” funkcji importowania automatycznego. W oknie dialogowym Auto Image Setup (Konfiguracja automatycznego zarządzania obrazami) można zidentyfikować foldery obserwowane i przypisać im przyjazne nazwy. Można również określić foldery przeznaczone do archiwizacji i obsługi błędów, przypisać poziomy progów błędów oraz określić reguły separacji wsadów funkcji importowania automatycznego i przedziały czasowe. Więcej informacji na ten temat zawiera Podręcznik administratora oprogramowania *Kodak Capture Pro*.

Set Image Address (Ustaw adres obrazu) — wyświetla okno dialogowe Image Address (Adres obrazu), które umożliwia zmianę ustawień adresu obrazu dla danego wsadu. Opcja ta jest aktywna wyłącznie w przypadku skanerów wyposażonych w funkcję adresowania obrazów.

Set Counter (Ustaw licznik) — wyświetla okno dialogowe Set Counter (Ustaw licznik) umożliwiające zerowanie kolejnej wartości licznika przypisywanej (i opcjonalnie drukowanej) do następnej zeskanowanej strony. Opcja ta jest aktywna wyłącznie w przypadku skanerów wyposażonych w licznik.

Menu Dokument

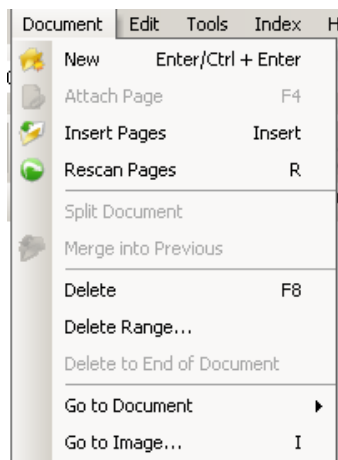

Menu Document (Dokument) zawiera następujące opcje:

New (Nowy) — tworzy nowy dokument o numerze równym numerowi ostatniego dokumentu powiększonemu o „1”. Skrót klawiaturowy: Ctrl + Enter.

UWAGA: W przypadku niektórych skanerów wybranie opcji **New** (Nowy) powoduje również włączenie skanera i uruchomienie transportu/podajnika skanera lub skanera płaskiego.

Attach Page (Dołącz stronę) — umożliwia zeskanowanie dodatkowych obrazów i dołączenie ich jako stron do istniejącego dokumentu. Skrót klawiaturowy: F4.

Insert Pages (Wstaw strony) — wstawia dodatkowe strony do zeskanowanego dokumentu. Skrót klawiaturowy: Insert.

UWAGA: W przypadku włączenia funkcji adresu obrazu i wykrywania separatora polecenie Insert Pages (Wstaw strony) nie spowoduje rozdelenia dokumentu w razie wykrycia separatora dokumentu.

Rescan Pages (Zeskanuj strony ponownie) — uruchamia skaner i zastępuje wybrane strony nowo zeskanowanymi stronami. Skrót klawiaturowy: R.

Split Document (Podziel dokument) — dzieli bieżący dokument na dwa dokumenty w miejscu określonym przez wybraną stronę.

Merge into Previous (Połącz z poprzednim) — wstawia obecnie skanowany dokument do poprzedniego dokumentu.

Delete (Usuń) — usuwa obecnie otwarty dokument. Skrót klawiaturowy: F8.

Delete Range (Usuń zakres) — wyświetla okno dialogowe Delete Documents in Range (Usuń dokumenty z zakresu), co pozwala usunąć dany zakres dokumentów z wsadu.

Delete to End of Document (Usuń do końca dokumentu) — umożliwia usunięcie wybranego obrazu i wszystkich kolejnych obrazów z dokumentu. Za pomocą tego polecenia usuwa się obrazy z dysku twardego. Funkcji tej nie można cofnąć.

Go to Document (Przejdź do dokumentu) — umożliwia wybranie opcji przejścia do pierwszego, ostatniego, następnego lub poprzedniego dokumentu we wsadzie. Można też wybrać opcję Document Number (Numer dokumentu), aby przejść do konkretnego dokumentu we wsadzie.

Go to Image (Przejdź do obrazu) — otwiera okno dialogowe Go to Image (Przejdź do obrazu) pozwalające wyszukać żądany obraz w bieżącym dokumencie. Skrót klawiaturowy: I.

Menu Edycja

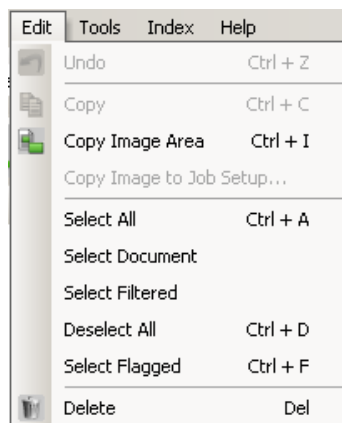

Menu Edit (Edycja) zawiera następujące opcje:

Undo (Cofnij) — przywraca jeden poziom ostatniego działania. Jeśli przywrócenie stanu nie będzie możliwe, zostanie wyświetlony komunikat. Skrót klawiaturowy: Ctrl + Z.

Copy (Kopiuuj) — kopiuje wybrany obraz w celu wklejenia w innej lokalizacji. Skrót klawiaturowy: Ctrl + C.

Copy Image Area (Kopiuuj obszar obrazu) — ta opcja służy do skopiowania obszaru utworzonego przy użyciu narzędzia **Draw Region** (Rysuj obszar) do innej lokalizacji. Skrót klawiaturowy: Ctrl + I.

Copy Image to Job Setup (Kopiuuj obraz do konfiguracji zadania) — wyświetla okno dialogowe Copy Image to Job Setup (Kopiuuj obraz do konfiguracji zadania), które umożliwia importowanie obrazów do okna Bar Code (Kod kreskowy) lub okna OCR w celu utworzenia strefy kodu kreskowego lub OCR.

Select All (Zaznacz wszystkie) — zaznacza wszystkie obrazy w bieżącym wsadzie. Skrót klawiaturowy: Ctrl + A.

Select Document (Zaznacz dokument) — zaznacza wszystkie obrazy w bieżącym dokumencie.

Select Filtered (Zaznacz filtrowane) — zaznacza wszystkie obrazy, dla których wybrano parametry filtrowania.

Deselect All (Anuluj zaznaczenie wszystkich) — anuluje zaznaczenie wszystkich obrazów. Skrót klawiaturowy: Ctrl + D.

Select Flagged (Zaznacz oflagowane) — zaznacza wszystkie obrazy z flagami. Skrót klawiaturowy: Ctrl + F.

Delete (Usuń) — usuwa wybrane obrazy z wsadu. Skrót klawiaturowy: Del.

Menu Narzędzia

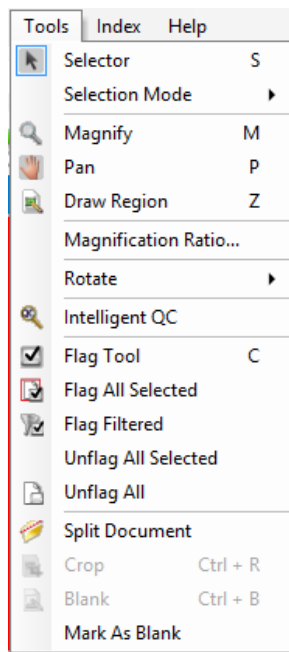

Menu Tools (Narzędzia) zawiera następujące opcje:

Selector (Narzędzie wyboru) — wyświetla narzędzie Pointer (Wskaźnik), który pozwala wybierać obrazy. Obrazy można wybierać również za pomocą narzędzia Magnify (Lupa). Patrz opis narzędzia **Magnify** (Lupa) poniżej. Skrót klawiaturowy: S.

Selection mode (Tryb wyboru) — wybierz **Image** (Obraz), **Page** (Strona) lub **Page Side** (Przód/tył strony).

- W przypadku wyboru opcji **Image** (Obraz) można kliknąć obraz w panelu Image Viewer (Przeglądarka obrazów), co spowoduje zaznaczenie żądanego obrazu.
- W przypadku wyboru opcji **Page** (Strona) kliknięcie obrazu spowoduje zaznaczenie całej strony, jej przodu i tyłu, strony czarno-białej i kolorowej/ w skali szarości.
- W przypadku skanowania wielu obrazów na jedną stronę (skanowanie dwustrumieniowe) wybranie opcji **Page Side** (Przód/tył strony) i kliknięcie obrazu z przodu spowoduje zaznaczenie wszystkich obrazów przednich. Kliknięcie obrazu tylnego spowoduje zaznaczenie wszystkich obrazów spodnich.

Magnify (Lupa) — powiększa część obrazu. Wybranie ikony **Magnify** (Lupa) spowoduje wyświetlenie narzędzia Magnify (Lupa). Umieszczenie narzędzia lupy w dowolnym miejscu obrazu spowoduje powiększenie tego obszaru. (Aby powiększyć obraz, kliknij i przytrzymaj lewy przycisk myszy. Kliknięcie lewym przyciskiem myszy spowoduje wybranie obrazu). Skrót klawiaturowy: M.

Pan (Przesuń) — pozwala przesunąć obraz w panelu Image Viewer (Przeglądarka obrazów), gdy obraz jest większy od panelu. Skrót klawiaturowy: P. Kliknięcie lewym przyciskiem myszy spowoduje wybranie obrazu.

Draw Region (Rysuj obszar) – umożliwia zaznaczenie prostokątnego fragmentu obrazu i usunięcie jego zawartości za pomocą polecenia **Blank** (Wyczyść) lub przycięcie obrazu do wielkości prostokąta za pomocą polecenia **Crop** (Przytnij) albo skopiowanie go przy użyciu polecenia **Edit > Copy Image Area** (Edytuj > Kopiuj obszar obrazu).

Magnification Ratio (Współczynnik powiększenia) — wyświetla okno dialogowe Magnification Ratio Setup (Konfiguracja współczynnika powiększenia) umożliwiające wybranie odpowiedniego stopnia powiększenia: **100%**, **150%**, **200%**, **250%** lub **300%**.

Aby powiększyć istniejący obraz w panelu Image Viewer (Przeglądarka obrazów) lub Thumbnail Viewer (Przeglądarka miniatur):

1. Wybierz kolejno pozycje Tools > Magnify (Narzędzia > Lupa).
2. Kliknij obraz, następnie przytrzymaj i przeciągnij narzędzie Magnify (Lupa) na obraz.

Rotate (Obróć) — ręcznie obraca zaznaczony obraz o 90, 180 lub 270 stopni w prawo. Oprogramowanie Capture Pro umożliwia automatyczne obracanie obrazów w trakcie procesu skanowania lub obracanie ręczne po zakończeniu skanowania.

Intelligent QC — uruchamia narzędzie Intelligent QC. Wszystkie zaznaczone obrazy będą dostępne do przeglądania i przetwarzania. Jeśli nie wybrano żadnego obrazu, będą dostępne wszystkie obrazy oznaczone flagą. Narzędzie Intelligent QC można też uruchomić, klikając prawym przyciskiem myszy obraz w panelu Image Viewer (Przeglądarka obrazów) lub Batch Explorer (Eksplorator wsadów) i wybierając pozycję Intelligent QC z wyświetlonej listy. Więcej informacji zawiera „Okno dialogowe narzędzia Intelligent QC” na stronie 29.

Opcje narzędzia Flag (Flaga) — umożliwiają oznaczenie flagą obrazów, które mogą wymagać ponownego zeskanowania lub dostosowania (np. dostosowania kontrastu w celu uzyskania lepszej jakości obrazu). Skrót klawiaturowy: C.

- **Flag Tool** (Narzędzie Flaga): umożliwia oznaczenie flagą strony, obrazu lub zarówno przodu jak i tyłu obrazu.
- **Flag All Selected** (Oznacz wszystkie zaznaczone): wszystkie zaznaczone obrazy ze wsadu zostaną oznaczone flagą do ponownego skanowania.
- **Flag Document** (Oznacz dokument): oznaczone zostaną wszystkie obrazy w zaznaczonym dokumencie.
- **Flag Filtered** (Oznacz filtrowane): umożliwia zastosowanie filtra do obrazów obecnie wyświetlanych w oknie Image Viewer (Przeglądarka obrazów). Po wybraniu przeglądarki, do której ma być zastosowany filtr, można wybrać opcję obrazów: **Front Side** (Przód) lub **Back Side** (Tył), **Black and White** (Czarno-biały), **Grayscale** (Skala szarości) lub **Color** (Kolor).
- **Unflag All Selected** (Usuń flagi wszystkich zaznaczonych): usuwa flagi z obecnie zaznaczonych obrazów.
- **Unflag All** (Usuń wszystkie flagi): usuwa wszystkie flagi z bieżącego wsadu.

Split Document (Podziel dokument) — dzieli dokument na dwa odrębne dokumenty.

Crop (Przytnij) — umożliwia odcięcie obszaru znajdującego się poza prostokątem utworzonym za pomocą opcji Draw Region (Rysuj obszar). Po wybraniu tej opcji zostanie wyświetlone okno z potwierdzeniem. Skrót klawiaturowy: Ctrl + R.

Blank (Wyczyść) — umożliwia wyczyszczenie obszaru znajdującego się wewnątrz prostokąta utworzonego za pomocą opcji Draw Region (Rysuj obszar). Po wybraniu tej opcji zostanie wyświetlone okno z potwierdzeniem. Skrót klawiaturowy: Ctrl + B.

Mark As Blank (Oznacz jako pusty) — oznacza obrazy jako puste po wybraniu tej opcji z menu Tools (Narzędzia) lub kliknięciu obrazu prawym przyciskiem myszy. Obraz oznaczony jako pusty jest wyróżniany ciemnoniebieską ramką. Wybór tego polecenia dla już oznaczonego obrazu powoduje anulowanie oznaczenia. Polecenie jest dostępne tylko po włączeniu opcji „Keep blank images” (Zachowaj puste obrazy) w obszarze „Auto Delete” (Usuwanie automatyczne) wybranej konfiguracji strony.

Okno dialogowe narzędzia Intelligent QC



Wybranie ikony Intelligent QC na pasku narzędzi Edit (Edycja) powoduje uruchomienie narzędzia Intelligent QC. Wszystkie zaznaczone obrazy będą dostępne do przeglądania i przetwarzania. Jeśli nie wybrano żadnego obrazu, będą dostępne wszystkie obrazy oznaczone flagą. Narzędzie Intelligent QC można też uruchomić, klikając prawym przyciskiem myszy obraz w panelu Image Viewer (Przeglądarka obrazów) lub Batch Explorer (Eksplorator wsadów) i wybierając pozycję Intelligent QC z wyświetlonej listy.

Narzędzie Intelligent QC nie jest dostępne podczas skanowania, ponownego skanowania lub gdy funkcja Auto Import (Importowanie automatyczne) monitoruje aktywny folder w oczekiwaniu na pliki obrazów.

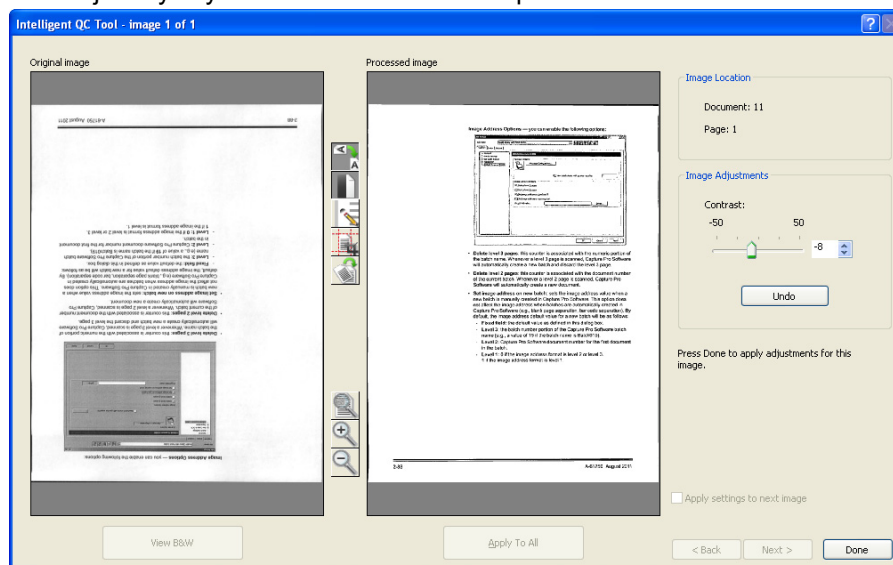

Po włączeniu tego narzędzia w lewym panelu obrazu zostanie wyświetlony pierwszy obraz. Lewy panel będzie pokazywać obraz bez żadnego dodatkowego przetwarzania.

Prawy panel będzie wyświetlał obraz po zastosowaniu wybranych opcji przetwarzania.

Obraz można edytować, klikając wybrane ikony narzędzi przetwarzania obrazu znajdujące się pomiędzy panelami obrazu. Aby anulować określoną funkcję przetwarzania obrazu, kliknij ponownie wybrane narzędzie, co spowoduje anulowanie jego zaznaczenia.

Niektóre narzędzia przetwarzania obrazu mają dodatkowe elementy sterowania umożliwiające dostosowanie wyglądu obrazu. Na przykład narzędzie Binarize (Binarizacja) ma kontrolkę dostosowania kontrastu. Dostosowanie kontrastu pozwoli uwidocznić bardzo jasny tekst przy utrzymaniu szumu tła na akceptowalnym poziomie.

Apply settings to next image (Zastosuj ustawienia do następnego obrazu) — w przypadku zaznaczenia tej opcji wybrane narzędzia przetwarzania obrazu oraz ich ustawienia zostaną zastosowane do kolejnego obrazu. W przypadku wybrania narzędzia **Binarize** (Binarizacja), gdy kolejnym obrazem jest obraz czarno-biały, binaryzacja nie zostanie zastosowana. Jeżeli jednak włączono również narzędzie **Hole Fill** (Wypełnianie otworów), efekt ten zostanie zastosowany do obrazu czarno-białego.

Apply To All (Zastosuj do wszystkich) — spowoduje zastosowanie wybranych narzędzi przetwarzania obrazu do **wszystkich** obrazów zaznaczonych za pomocą narzędzia Intelligent QC.

Next (Następny) — jeśli są dostępne kolejne obrazy do podglądu, zostanie wyświetlony przycisk Next (Następny). Kliknięcie przycisku **Next** (Następny) spowoduje zapisanie bieżącego obrazu w takim stanie, w jakim jest on wyświetlany w prawym panelu obrazu. W przypadku zaznaczenia opcji **Apply to Next** (Zastosuj do następnego) wybrane narzędzia przetwarzania obrazu zostaną zastosowane do następnego obrazu. Obraz przed przetworzeniem zostanie wyświetlony w lewym panelu obrazu, a obraz przetworzony — w prawym panelu.

Back (Poprzedni) — pokazuje poprzednio wyświetlany obraz. Wszystkie wybrane narzędzia zostaną wyłączone, a zaznaczenie opcji **Apply to Next** (Zastosuj do następnego) zostanie anulowane. Obraz zostanie wyświetlony w takim stanie, w jakim był, gdy naciśnięto przycisk **Next** (Następny).

View B&W / View Grayscale / Color (Wyświetl obraz czarno-biały / w skali szarości / kolorowy) — w przypadku gdy są dostępne obrazy w skali szarości/ kolorowe i powiązane obrazy czarno-białe (skanowanie dwustrumieniowe), w lewym panelu obrazu zostanie wyświetlony obraz czarno-biały. Aby wyświetlić obraz w skali szarości / kolorowy, kliknij przycisk **View Grayscale/ Color** (Wyświetl obraz w skali szarości / kolorowy).

Menu Indeks

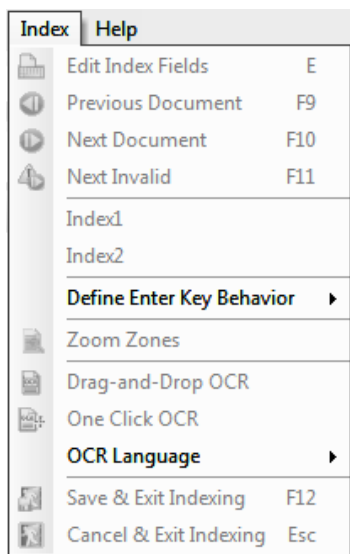

Menu Index (Indeks) zawiera następujące opcje:

Edit Index Fields (Edytuj pola indeksu) — zapewnia dostęp do pól indeksu na poziomie wsadu i dokumentu. Skrót klawiaturowy: E.

UWAGA: W przypadku licencji z grupy A i B na potrzeby edycji pól indeksu należy podłączyć skaner fizyczny. Gdy jest potrzebne przeprowadzenie indeksowania bez podłączania skanera, dostępna jest dodatkowo płatna licencja na indeksowanie.

Previous Document (Poprzedni dokument) — wyświetla informacje indeksu dotyczące poprzedniego dokumentu. Skrót klawiaturowy: F9.

Next Document (Następny dokument) — wyświetla informacje indeksu dotyczące następnego dokumentu. Skrót klawiaturowy: F10.

Next Invalid (Następny nieprawidłowy) — wyświetla informacje indeksu dotyczące następnego dokumentu z nieprawidłowym indeksem. Skrót klawiaturowy: F11.

Index1 (Indeks 1) — umożliwia wskazanie, że wsad jest gotowy do indeksowania.

Index2 (Indeks 2) — umożliwia wskazanie, że wsad jest gotowy do drugiego indeksowania w przypadku korzystania z funkcji Double Data Entry (Podwójne wprowadzanie danych).

UWAGA: W przypadku korzystania z funkcji Double Data Entry (Podwójne wprowadzanie danych): jeżeli operator przechwytywania wprowadza również wartości pierwszego indeksu, należy najpierw wybrać pozycję **Index1**, a pozycję **Index2** wybrać dopiero wtedy, gdy wsad jest gotowy do drugiego wprowadzania wartości indeksu. Więcej informacji na temat podwójnego wprowadzania danych zawiera: „Korzystanie z funkcji Double Data Entry (Podwójne wprowadzanie danych)” na stronie 33.

Define Enter Key Behavior (Określ działanie klawisza Enter) — umożliwia przypisanie działania wykonywanego przez oprogramowanie po naciśnięciu klawisza Enter. Dostępne opcje: **go to the Next Document** (przejdź do następnego dokumentu), **go to the Next Invalid document** (przejdź do następnego nieprawidłowego dokumentu) lub **Save & Exit Indexing** (zapisz i zamknij okno indeksowania).

Zoom Zones (Strefy powiększenia) — narzędzie pozwalające narysować prostokąt obejmujący wybrany obszar obrazu, który ma zostać powiększony na ekranie podczas edytowania pól indeksu. Jest to ustawienie zapisywane niezależnie dla każdego pola indeksu. W efekcie można zdefiniować strefę powiększenia dla każdego pola indeksu. Odpowiedni fragment zostanie automatycznie powiększony podczas edycji powiązanego pola.

Drag-and-Drop OCR (OCR typu przeciągnij i upuść) — umożliwia wypełnienie pola indeksu przez narysowanie obszaru obrazu. W wybranym obszarze zostanie uruchomiona funkcja OCR, a uzyskana wartość zostanie automatycznie wstawiona do odpowiedniego pola indeksu. Po wybraniu tego narzędzia narysuj prostokąt wokół danych indeksu do przechwycenia.

UWAGA: Aby prawidłowo utworzyć wersję OCR dla znaków specyficznych dla danego języka (np. « lub „) albo znaków w kodowaniu MICR, wybierz odpowiedni język lub czcionkę MICR z listy rozwijanej.

One click OCR (OCR jednym kliknięciem) — pozwala kliknąć wyraz lub wartość, aby ustawić wybrane pole indeksu. Aby dołączyć więcej wyrazów lub wartości, naciśnij klawisz Ctrl, a następnie klikaj dodatkowe wyrazy lub wartości.

OCR Language (Język OCR) — umożliwia konfigurację języka używanego przez funkcję OCR.

Save & Exit Indexing (Zapisz i zamknij okno indeksowania) — powoduje opuszczenie trybu indeksowania i zapisuje wszystkie zmiany wprowadzone we wsadzie. Skrót klawiaturowy: F12.

Cancel & Exit Indexing (Anuluj i zamknij okno indeksowania) — powoduje opuszczenie trybu indeksowania bez zapisywania wprowadzonych zmian. Skrót klawiaturowy: Esc.

Korzystanie z funkcji przeszukiwania bazy danych

Po przeprowadzeniu skanowania i przejściu w tryb indeksowania (**Index > Edit Index Fields** [Indeks > Edytuj pola indeksu]) każde przejście do dokumentu w trybie indeksowania spowoduje uruchomienie funkcji przeszukiwania na tym dokumencie.

W przypadku, gdy pole indeksu używane przez funkcję Lookup (Przeszukiwanie) już ma wprowadzoną wartość (np. z kodu kreskowego lub strefy OCR), funkcja Lookup (Przeszukiwanie) będzie uruchamiana automatycznie po przejściu do dokumentu.

W przypadku ręcznego wprowadzenia danych w polu indeksu funkcja Lookup zostanie uruchomiona, gdy użytkownik opuści pole indeksu. Użycie klawisza **Tab** w celu wyjścia z edytowanego pola indeksu spowoduje wyświetlenie wyników wypełniania pozostałych pól indeksu w celu ich weryfikacji. Użycie klawisza **Enter** lub innego klawisza funkcyjnego przydatnego w trybie indeksowania (tj. F9, F10, F11) w celu przejścia do *innego* dokumentu spowoduje uruchomienie funkcji Lookup (Przeszukiwanie) i wypełnienie pozostałych pól indeksu. Nie można jednak wyświetlić wyników działania funkcji Lookup (Przeszukiwanie), gdy dokument nie jest już wyświetlany w trybie indeksowania.

Jeśli pole Lookup (Przeszukiwanie) jest wypełnione za pomocą funkcji Drag n' Drop OCR (OCR typu przeciągnij i upuść), funkcja Lookup (Przeszukiwanie) zostanie uruchomiona niezwłocznie i zostaną wyświetlone wyniki wypełnienia pozostałych pól w celu ich weryfikacji.

Jeśli wartość używana przez funkcję Lookup jest znana tylko częściowo, można skorzystać z symbolu gwiazdki (*) w celu zastąpienia nieznanymi znakami. Znak gwiazdki musi być ostatnim znakiem w ciągu. Jeśli na przykład wartość funkcji Lookup (Przeszukiwanie) to numer telefonu, jednak czytelne są tylko pierwsze cztery cyfry, można wprowadzić wartość „557-3*”. W bazie danych zostaną wyszukane wszystkie numery telefoniczne rozpoczynające się od frazy „557-3xx...” i użytkownik będzie mógł wybrać właściwą wartość.

Jeżeli przeszukiwanie jest oparte na dwóch wartościach, a znana jest tylko jedna z nich, zamiast nieznannej wartości można użyć symbolu gwiazdki. Przykład: funkcja Lookup (Przeszukiwanie) jest oparta na wartościach Nazwisko ORAZ Imię, a przeszukiwanie dotyczy adresu. Jeśli znane jest wyłącznie nazwisko, wprowadza się je w polu indeksu „Last Name” (Nazwisko), a w polu „First Name” (Imię) wprowadza się symbol gwiazdki. Jeśli dla wprowadzonego nazwiska zostanie znaleziony tylko jeden rekord, pola imienia i adresu zostaną wypełnione automatycznie. W przypadku znalezienia dla danego nazwiska więcej niż jednego rekordu zostanie wyświetlone okno dialogowe Multiple Results (Wiele wyników), które umożliwia użytkownikowi wybór odpowiedniej pozycji.

Korzystanie z funkcji Double Data Entry (Podwójne wprowadzanie danych)

Zadanie, w którym co najmniej jedno pole indeksu wsadu lub dokumentu skonfigurowano pod kątem użycia funkcji Double Entry (Podwójne wprowadzanie danych), służy do skanowania dokumentów w taki sam sposób jak inne zadania.

Po ukończeniu skanowania dokumentów, gdy wsad jest gotowy do indeksowania, operator wybiera pozycję **Index > Index1** (Indeks > Indeks1). Powoduje to zmianę stanu wsadu z *Available* (Dostępny) na *Index1* (Indeks1), co oznacza, że wsad jest gotowy do wprowadzania pierwszego zestawu wartości indeksu.

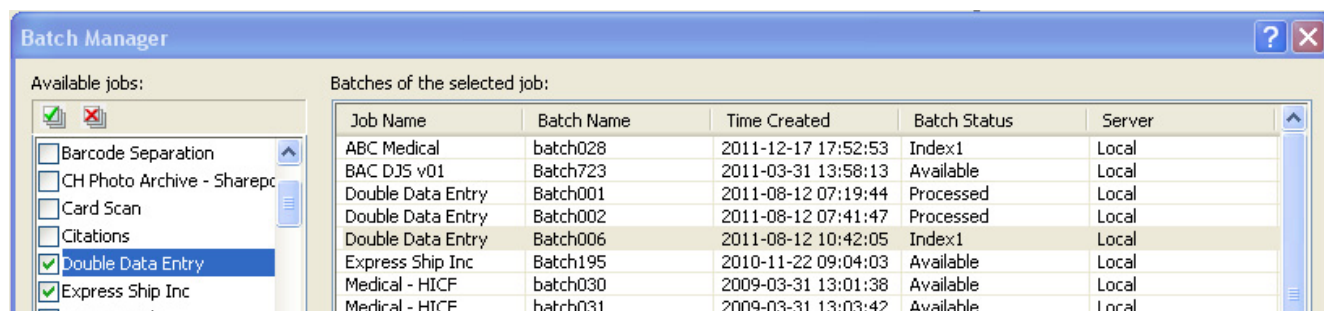

Gdy operator pierwszego indeksu wprowadzi wartości indeksu dla wszystkich dokumentów, wybrana zostaje pozycja **Index > Index2** (Indeks > Indeks2). Powoduje to zmianę stanu wsadu ze stanu *Index1* (Indeks1) na *Index2* (Indeks2), co oznacza, że wsad jest gotowy do wprowadzania drugiego zestawu wartości indeksu.

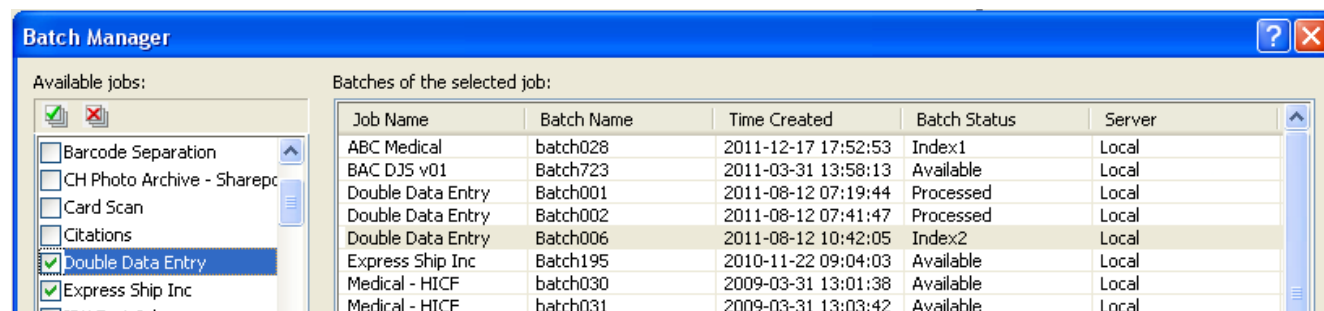

Operator drugiego indeksu nie będzie widział wartości wprowadzonych przez operatora pierwszego indeksu.

Jeśli wartość wprowadzona przez operatora drugiego indeksu jest zgodna z pierwszą wartością, nie jest wymagane żadne działanie i operacja indeksowania jest kontynuowana.

W przypadku niezgodności pierwszej i drugiej wartości zostaje wyświetlone okno dialogowe Entry Resolution (Rozwiązanie niezgodności) i operator wybiera właściwy wpis.

UWAGI:

- Jeśli operator skanowania wprowadza również pierwszy zestaw wartości indeksu, niezbędne jest wybranie kolejno pozycji **Index > Index1** (Indeks > Indeks1), a następnie — niezwłocznie po ukończeniu pierwszej operacji indeksowania — **Index > Index2** (Indeks > Indeks2).
- Podczas porównywania wartości Index1 oraz Index2 jest rozróżniana wielkość liter. Na przykład tekst „WIELKIE LITERY” i tekst „Wielkie litery” nie będą traktowane jako identyczne. Zera na początku również są znaczące. Na przykład wartość 123 nie jest równa wartości 0123.
- Przed zapisaniem wartości w polach indeksu Double Entry (Podwójne wprowadzanie) zostaną usunięte znaki spacji na początku i końcu wartości. Na przykład wartość „ Dostawa ” zostanie zapisana jako „Dostawa”. Oznacza to, że jeżeli w polu Index1 wprowadzono wartość „ Shipment”, a w polu Index2 — wartość „Shipment ”, te wartości zostaną uznane za identyczne.

Entry Resolution (Rozwiązanie niezgodności)

Okno dialogowe Entry Resolution (Rozwiązanie niezgodności) jest wyświetlane, gdy wartość drugiego pola indeksu nie jest zgodna z wartością pierwszego pola.

Operator indeksu ma do wyboru następujące możliwości:

- Wybór wpisu dokonanego przez pierwszego operatora indeksu, czyli pozycji **Entry1** (Wpis1).
- Wybór wpisu dokonanego przez siebie, czyli pozycji **Entry2** (Wpis2).

- Wprowadzenie nowej wartości w polu *New Entry* (Nowy wpis), jeśli żadna z wartości nie jest prawidłowa.

- Anulowanie i zamknięcie okna dialogowego Entry Resolution (Rozwiązanie niezgodności), aby zrezygnować z dokonywania wyboru. W przypadku wybrania opcji nierozwiązywania niezgodności wartości indeksu w przynajmniej jednym wymaganym polu indeksu i podjęcia próby przetworzenia wyjściowego wsadu, zostanie wyświetlony następujący komunikat: ***One or more index fields require Double Entry. You may not output the batch at this time. Do you wish to enter Index Mode? (Przynajmniej jedno pole indeksu wymaga podwójnego wprowadzenia wartości. W tej chwili nie można przeprowadzić przetwarzania wyjściowego wsadu. Czy chcesz przejść do trybu edycji indeksu?)***

Jeśli żadne z pól podwójnego wprowadzania danych nie jest wymagane, okno dialogowe Entry Resolution (Rozwiązanie niezgodności) zostanie wyświetlone podczas przetwarzania wyjściowego. Wszystkie pola indeksu wprowadzane podwójnie i zawierające niezgodności wpisów muszą być skorygowane przed przeprowadzeniem przetwarzania wyjściowego.

UWAGI:

- Jeśli pole z wprowadzaniem podwójnym nie jest polem wymaganym, jeden lub obydwa wpisy indeksu można pozostawić puste. Okno dialogowe Entry Resolution (Rozwiązanie niezgodności) nie będzie wyświetlane i nie będzie generowany błąd na wyjściu.
- Jeżeli podwójnie wprowadzone wartości nie są zgodne, operator musi dokonać wyboru w oknie dialogowym rozwiązania niezgodności przed przeprowadzeniem przetwarzania wyjściowego.
- Pole indeksu z włączoną funkcją podwójnego wprowadzania nie może być używane do przeszukiwania baz danych ani też nie może być polem weryfikowanym lub uzupełnianym za pomocą funkcji Database Lookup (Przeszukiwanie bazy danych).

Menu Pomoc

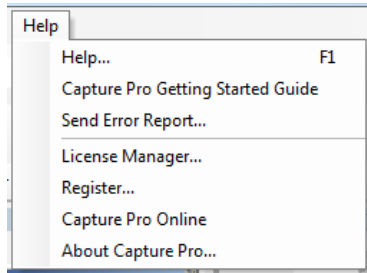

Menu Help (Pomoc) zawiera następujące opcje:

Help (Pomoc) — wyświetla pomoc online do oprogramowania Capture Pro. Skrót klawiaturowy: F1.

Capture Pro Getting Started Guide (Podręcznik referencyjny oprogramowania Capture Pro) — podręcznik referencyjny zawiera proste procedury obsługi oprogramowania Capture Pro i szybkiego rozpoczęcia pracy.

Send Error Report (Wyślij raport o błędach) — wyświetla okno dialogowe Send Error Report (Wysyłanie raportów o błędach) umożliwiające wprowadzenie komunikatu opisującego problem i przesłanie go do firmy *Kodak Alaris*.

License Manager (Menedżer licencji) — zapewnia dostęp do Menedżera licencji, który umożliwia łatwe uzyskanie licencji dla stacji roboczej z oprogramowaniem Capture Pro, ale bez dostępu do Internetu.

Register (Rejestracja) — umożliwia zarejestrowanie oprogramowania Capture Pro.

Capture Pro Online — wyświetla pomoc online do oprogramowania Capture Pro.

About Capture Pro (Informacje o oprogramowaniu Capture Pro) — wyświetla okno dialogowe About Capture Pro Software (Informacje o oprogramowaniu Capture Pro), które zawiera informacje o bieżącej wersji oprogramowania. W tym oknie znajdują się następujące informacje:

- Copyright (Prawa autorskie)
- File extension (Rozszerzenie plików)
- File path (Ścieżka do plików)
- Software serial number (Numer seryjny oprogramowania)
- Software version number (Numer wersji oprogramowania)

To okno dialogowe umożliwia również dostęp do opcji System Information (Informacje o systemie), z poziomu której można otworzyć okno Files Information (Informacje o plikach). Zawiera ono informacje dotyczące poszczególnych plików oprogramowania Capture Pro. Okno Files Information (Informacje o plikach) jest tylko do odczytu.





- File name (Nazwa pliku)
- File size (Rozmiar pliku)
- Creation date (Data utworzenia)
- Version number (Numer wersji)
- Opis

UWAGA: Aby zamknąć okno Files Information (Informacje o pliku), należy kliknąć przycisk „X” w prawym górnym rogu.

Paski narzędzi



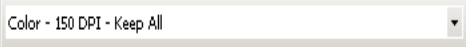

Pasek narzędzi Przechwytywanie

Pasek narzędzi Capture (Przechwytywanie) zawiera następujące polecenia:

	Start — rozpoczyna skanowanie obrazów.
	Stop Scan (Zatrzymaj skanowanie) — zatrzymuje skanowanie obrazów.
Page Setup name (Nazwa konfiguracji strony) — służy do wyboru z listy rozwijanej nazwy takiej konfiguracji strony, która najlepiej pasuje do bieżącego zadania skanowania. 	
	Page Setup (Konfiguracja strony) — wyświetla okno dialogowe Page Setup (Konfiguracja strony) umożliwiające skonfigurowanie parametrów skanowania.
	Sides to Capture (Strony do przechwycenia) — dostępne opcje: Two-sided (Dwustronnie), One-Sided Front (Jednostronnie — strona przednia) lub One-Sided Back (Jednostronnie — strona tylna). UWAGA: Z opcji tej nie można korzystać w przypadku niektórych skanerów firm innych niż <i>Kodak</i> .





Pasek narzędzi Wsad

Pasek narzędzi Batch (Wsad) zawiera następujące polecenia:

	New batch (Nowy wsad) — wyświetla okno dialogowe New Batch (Nowy wsad) umożliwiające utworzenie nowego wsadu.
	Open batch (Otwórz wsad) — wyświetla okno dialogowe Batch Manager (Menadżer wsadu), które umożliwia otwarcie istniejącego wsadu.
	Close batch (Zamknij wsad) — zamyka obecnie otwarty wsad.
	Output batch (Przetwarzanie wyjściowe wsadu) — uruchamia przetwarzanie wyjściowe wszystkich obrazów z bieżącego wsadu.









Pasek narzędzi Dokument

Pasek narzędzi Document (Dokument) zawiera następujące polecenia:

	New document (Nowy dokument) — umożliwia dodanie nowego dokumentu.
	Insert Pages (Wstaw strony) — wstawia dodatkowe strony do zeskanowanego dokumentu. Ikona stanie się aktywna po zaznaczeniu pierwszego obrazu na stronie. Umieść w skanerze dodatkowe strony i kliknij tę ikonę.
	Rescan Pages (Zeskanuj strony ponownie) — powtarza skanowanie wybranych części dokumentu. Zaznacz stronę lub strony do ponownego zeskanowania, umieść oryginały w skanerze i kliknij tę ikonę.
	Split document (Podziel dokument) — dzieli dokument na dwa dokumenty na wybranej stronie. Aby podzielić dokument, kliknij ikonę Split document (Podziel dokument). W panelu Image Viewer (Przeglądarka obrazów) kliknij stronę, która zostanie wydzielona do nowego dokumentu.





Pasek narzędzi Widok

Pasek narzędzi View (Widok) zawiera następujące polecenia:

	Selector (Narzędzie wyboru) — wyświetla narzędzie wskaźnika, które pozwala wybierać obrazy.
	<p>Selection mode (Tryb wyboru) — wybierz Image (Obraz), Page (Strona) lub Page Side (Przód/tył strony).</p> <ul style="list-style-type: none"> W przypadku wyboru opcji Image (Obraz) można kliknąć obraz w panelu Image Viewer (Przeglądarka obrazów), co spowoduje zaznaczenie żądanego obrazu. W przypadku wyboru opcji Page (Strona) kliknięcie obrazu spowoduje zaznaczenie całej strony, jej przodu i tyłu, strony czarno-białej i kolorowej/w skali szarości. W przypadku skanowania wielu obrazów na jedną stronę (skanowanie dwustrumieniowe) wybranie opcji Page Side (Przód/tył strony) i kliknięcie obrazu z przodu spowoduje zaznaczenie wszystkich obrazów przednich. Kliknięcie obrazu tylnego spowoduje zaznaczenie wszystkich obrazów spodnich.
	Magnify (Lupa) — umożliwia powiększenie części obrazu. Wybranie ikony Magnify (Lupa) spowoduje wyświetlenie narzędzia Magnify (Lupa). Umieszczenie narzędzia w dowolnym miejscu obrazu spowoduje powiększenie tego obszaru. (Należy kliknąć obraz i przytrzymać klawisz myszy).
	Pan (Przesuń) — pozwala przesunąć obraz w oknie, gdy obraz jest większy od panelu.
	Image Viewer Display (Tryb wyświetlania w przeglądarce obrazów) — umożliwia wybranie siatki 1, 2, 4 lub 8 obrazów albo wybranie opcji Customize (Dostosuj). Wybranie opcji Customize (Dostosuj) powoduje wyświetlenie okna dialogowego Custom Layout Setup (Konfiguracja układu niestandardowego), które umożliwia wprowadzenie liczby wierszy i kolumn do wyświetlenia w oknie Image Viewer (Przeglądarka obrazów).
	Zoom In (Powiększenie) — powiększa wszystkie obrazy w oknie Image Viewer (Przeglądarka obrazów).
	Zoom Out (Pomniejszenie) — pomniejsza wszystkie obrazy w oknie Image Viewer (Przeglądarka obrazów).
	Quick Start (Szybki start) — otwiera ekran Quick start (Szybki start), który zawiera kafelki zadań służące do uruchamiania zadań skanowania.





Pasek narzędzi Nawigacja

Pasek narzędzi Navigation (Nawigacja) zawiera następujące polecenia:

	First Document (Pierwszy dokument) — wyświetla pierwszy dokument wsadu w oknie Image Viewer (Przeglądarka obrazów).
	Last Document (Ostatni dokument) — wyświetla ostatni dokument wsadu w oknie Image Viewer (Przeglądarka obrazów).
	Previous Document (Poprzedni dokument) — wyświetla poprzedni dokument wsadu w oknie Image Viewer (Przeglądarka obrazów).
	Next Document (Następny dokument) — wyświetla następny dokument wsadu w oknie Image Viewer (Przeglądarka obrazów).













Pasek narzędzi Flaga

Pasek narzędzi Flag (Flaga) zawiera następujące polecenia:

	Narzędzie Flag (Flaga) — umożliwia dodanie flagi do strony lub obrazu. Można na przykład trwale oznaczyć obrazy wymagające ponownego skanowania. Można na przykład trwale oznaczyć obrazy wymagające ponownego skanowania.
	Flag All Selected (Oznacz wszystkie zaznaczone) — dodaje flagę do wszystkich zaznaczonych obrazów w sadu.
	Flag Filtered (Oznacz filtrowane) — umożliwia dodanie flagi do obrazów obecnie wyświetlanych w oknie Image Viewer (Przeglądarka obrazów) lub Thumbnail Viewer (Przeglądarka miniatur).
	Unflag All (Usuń wszystkie flagi) — usuwa flagi ze wszystkich wcześniej oznaczonych obrazów w bieżącym wsadzie.









Pasek narzędzi Edycja

Pasek narzędzi Edit (Edycja) zawiera następujące polecenia:

	Edit Index Fields (Edytuj pola indeksu) — zapewnia dostęp do pól indeksu na poziomie wsadu i dokumentu.
	Rotate 90 (Obróć o 90) — obraca zaznaczone obrazy o 90 stopni w prawo.
	Rotate 180 (Obróć o 180) — obraca zaznaczone obrazy o 180 stopni w prawo.
	Rotate 270 (Obróć o 270) — obraca zaznaczone obrazy o 270 stopni w prawo.
	Intelligent QC — uruchamia narzędzie Intelligent QC. Wszystkie zaznaczone obrazy będą dostępne do przeglądania i przetwarzania. Jeśli nie wybrano żadnego obrazu, będą dostępne wszystkie obrazy oznaczone flagą. Narzędzie Intelligent QC można też uruchomić, klikając prawym przyciskiem myszy obraz w panelu Image Viewer (Przeglądarka obrazów) lub Batch Explorer (Eksplorator wsadów) i wybierając pozycję Intelligent QC z wyświetlonej listy.
	Draw Region (Rysuj obszar) — umożliwia zaznaczenie prostokątnego fragmentu obrazu i usunięcie jego zawartości za pomocą polecenia Blank (Wyczyść) lub przycięcie obrazu do wielkości prostokąta za pomocą polecenia Crop (Przytnij) .
	Crop (Przytnij) — umożliwia usunięcie obszaru znajdującego się poza prostokątem utworzonym za pomocą opcji Draw Region (Rysuj obszar).
	Blank (Wyczyść) — umożliwia wyczyszczenie obszaru znajdującego się wewnątrz prostokąta utworzonego za pomocą opcji Draw Region (Rysuj obszar). Po wybraniu tej ikony zostanie wyświetlone okno z potwierdzeniem.
	Print (Drukuj) — wyświetla okno dialogowe Print Setting (Ustawienia drukowania), które umożliwia wydrukowanie całego dokumentu lub określonych obrazów w dokumencie.
	Save As PDF (Zapisz jako PDF) — wyświetla okno dialogowe Save as PDF (Zapisz jako PDF), które umożliwia zapisanie dokumentu lub poszczególnych obrazów w formacie PDF z możliwością wyszukiwania lub bez niej.
	Delete Selected (Usuń zaznaczone) — usuwa zaznaczone obrazy z dokumentu. Na przykład można usunąć puste obrazy z dokumentu dwustronnego. Po usunięciu wybranych obrazów pozostałe zostaną ponownie ponumerowane. Po wybraniu tej ikony zostanie wyświetlone okno z potwierdzeniem.
	Undo (Cofnij) — przywraca stan sprzed ostatniej czynności przycięcia, wyczyszczenia lub obrotu obrazu albo zestawu obrazów. Opcja Undo (Cofnij) nie cofa poleceń usunięcia.



Pasek narzędzi Indeks

Pasek narzędzi Index (Indeks) zawiera następujące polecenia:

	Previous document (Poprzedni dokument) — przechodzi do poprzedniego numeru dokumentu zawierającego obrazy.
	Next document (Następny dokument) — przechodzi do następnego dokumentu zawierającego obrazy.
	Next Invalid (Następny nieprawidłowy) — przechodzi do następnego dokumentu zawierającego nieprawidłowy indeks.
	Zoom Zones (Strefy powiększenia) — powiększa obszar wyświetlania danych indeksu przechwyconych dla bieżącego pola, umożliwiając wyraźniejsze zobaczenie trudnych do odczytania znaków specjalnych.
	Drag-and-Drop OCR (OCR typu przeciągnij i upuść) — umożliwia indeksowanie typu „przeciągnij i upuść” przy użyciu oprogramowania do optycznego rozpoznawania tekstu (OCR), bez konieczności wprowadzania wartości indeksów. Po wybraniu tego narzędzia narysuj prostokąt wokół danych indeksu do przechwycenia.
	Ta ikona umożliwia ustawienie wybranego pola indeksu przez kliknięcie wyrazu lub wartości. Aby dołączyć więcej wyrazów lub wartości, naciśnij klawisz Ctrl, a następnie klikaj dodatkowe wyrazy lub wartości.
	OCR Language (Język OCR) — umożliwia wybór języka używanego przez funkcję OCR z listy rozwijanej.
	Save & Exit Indexing (Zapisz i zamknij okno indeksowania) — zapisuje wszystkie zmiany wprowadzone w bieżącym wsadzie i zamyka okno indeksowania.
	Cancel & Exit Indexing (Anuluj i zamknij okno indeksowania) — powoduje zamknięcie okna indeksowania bez zapisania zmian.

Pasek narzędzi Dostosowanie skanera

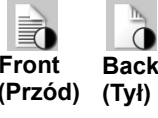
Pasek narzędzi Scanner Adjustments (Dostosowanie skanera) umożliwia zmianę wymienionych poniżej opcji skanowania bezpośrednio z poziomu okna głównego oprogramowania Capture Pro.

	Threshold (Próg) — określa poziomy jasności i ciemności tła obrazu. Prawidłowe są wartości od 0 do 255. Próg dla obrazu przedniego i tylnego ustawia się oddzielnie.
	Contrast (Kontrast) — poprawia widoczność krawędzi w dokumencie. Im wyższy poziom kontrastu, tym wyraźniejsze są krawędzie. Dopuszczalny zakres wartości wynosi od 0 do 100 lub od -50 do 50 w zależności od modelu skanera. Kontrast strony przedniej i tylnej ustawia się oddzielnie.
	iThresholding — wybór tej opcji spowoduje automatyczne określenie optymalnego ustawienia progu dla każdej zeskanowanej strony i poprawę ogólnej wydajności oraz jakości obrazu. Po wybraniu tej opcji ustawienia progu (Threshold) dla obrazu przedniego i tylnego są wyszarzone i nie można ich modyfikować.

UWAGI:

- Pasek narzędzi Scanner Adjustments (Dostosowanie skanera) jest dostępny tylko w przypadku skanerów marki *Kodak* i można go używać tylko z tymi skanerami.

- Wszelkie zmiany dokonane w ustawieniach są tymczasowe i nie powodują zmiany obecnie wybranej konfiguracji strony używanej do skanowania.
- Zmiana konkretnych ustawień dostępnych na tym pasku narzędzi jest wskazana ich wyróżnieniem na żółto.
- W przypadku zmiany konfiguracji strony używanej do skanowania lub ponownego wybrania tej samej konfiguracji strony ustawienia paska narzędzi Scanner Adjustments (Dostosowanie skanera) zostaną zresetowane do wartości zdefiniowanych w konfiguracji strony.

Eksplorator wsadów

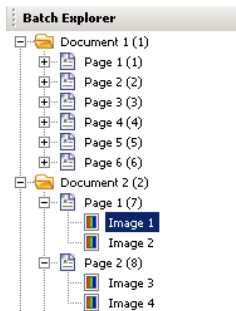

Batch Explorer (Eksplorator wsadów) wyświetla wszystkie foldery dokumentów oraz pliki stron i obrazów należące do wsadu obecnie otwartego w oknie Image Viewer (Przeglądarka obrazów). Eksplorator jest wyświetlany automatycznie z lewej strony okna głównego, gdy włączono układ zaawansowany (Enhanced).

- Kliknij wybrany plik obrazu w oknie Batch Explorer (Eksplorator wsadów). Wybrany obraz zostanie wyświetlony w oknie Image Viewer (Przeglądarka obrazów).
- Przeciągnij plik obrazu, plik stron lub folder dokumentu w inne miejsce w oknie Batch Explorer (Eksplorator wsadów).
- Kliknij prawym przyciskiem myszy plik obrazu, plik stron lub folder dokumentu, aby wyświetlić menu kontekstowe zawierające więcej opcji.

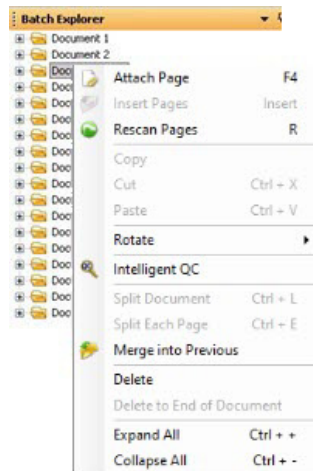

- Naciśnij klawisz **Ctrl** oraz klawisz:
 - + — aby rozwinąć wszystkie węzły
 - — aby zwinąć wszystkie węzły
 - L** — aby utworzyć nowy dokument, rozpoczynając od wybranej strony
 - X** — aby wyciąć wybraną stronę lub wybrany obraz
 - V** — aby wkleić ostatnio wyciętą stronę lub obraz przed zaznaczoną stroną albo obrazem
 - Jeśli ostatnio wycięta była **strona** i wybrano obraz, naciśnięcie klawiszy **Ctrl + V** spowoduje wstawienie strony **przed** stroną zawierającą wybrany obraz.
 - Jeśli ostatnio wycięty był **obraz** i wybrano stronę, naciśnięcie klawiszy **Ctrl + V** spowoduje wstawienie obrazu **przed** pierwszym obrazem wybranych stron.

Przeglądarka obrazów

Image Viewer (Przeglądarka obrazów) to obszar, w którym są wyświetlane wszystkie obrazy. Przeglądarkę obrazów można tak skonfigurować, aby równocześnie wyświetlać 1, 2, 4, 8 lub więcej obrazów. Istnieje też możliwość dostosowania układu przeglądarki.

Pasek tytułu zawiera nazwę wsadu i numer dokumentu odnoszące się do obrazów wyświetlanych w panelu Image Viewer (Przeglądarka obrazów).

Aby przenieść obraz:

1. Wybierz obraz.
2. Przeciągnij obraz do żądanej lokalizacji.

Aby usunąć obraz:

1. Wybierz obraz.
2. Wybierz kolejno opcje **Edit > Delete** (Edycja > Usuń). Obraz zostanie usunięty z dokumentu.

Aby zmienić liczbę wyświetlanych obrazów:

1. Wybierz kolejno pozycje **View > Image Viewer Display** (Widok > Tryb wyświetlania w przeglądarce obrazów).
2. Wybierz opcję **1, 2, 4, 8** lub **Customize** (Dostosuj). W oknie Image Viewer (Przeglądarka obrazów) zostanie wyświetlony wybrany układ.

UWAGA: Wybranie opcji **Customize** (Dostosuj) spowoduje wyświetlenie okna dialogowego Custom Layout Setup (Konfiguracja układu niestandardowego), które umożliwia wprowadzenie liczby kolumn i wierszy do wyświetlenia.

Menu kontekstowe obrazu

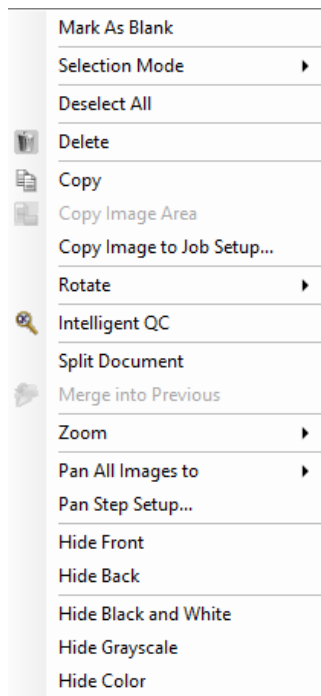

Kliknięcie prawym przyciskiem myszy obrazu w oknie Image Viewer (Przeglądarka obrazów) powoduje wyświetlenie menu zawierającego następujące opcje:

Mark As Blank (Oznacz jako pusty) — oznacza obrazy jako puste po wybraniu tej opcji w oknie Image Viewer (Przeglądarka obrazów) lub kliknięciu obrazu prawym przyciskiem myszy. Polecenie jest dostępne tylko po włączeniu opcji „Keep blank images” (Zachowaj puste obrazy) w obszarze „Auto Delete” (Usuwanie automatyczne) wybranej konfiguracji strony. Wybrany obraz jest wyróżniony w Przeglądarce obrazów ciemnoniebieską ramką.

Selection Mode (Tryb wyboru) — można wybrać opcję **Image** (Obraz), **Page** (Strona) lub **Page Side** (Przód/tył strony).

- W przypadku wyboru opcji **Image** (Obraz) można kliknąć obraz w panelu Image Viewer (Przeglądarka obrazów), co spowoduje zaznaczenieżądanego obrazu.
- W przypadku wyboru opcji **Page** (Strona) kliknięcie obrazu spowoduje zaznaczenie całej strony, jej przodu i tyłu, strony czarno-białej i kolorowej/ w skali szarości.
- W przypadku skanowania wielu obrazów na jedną stronę (skanowanie dwustrumieniowe) wybranie opcji **Page Side** (Przód/tył strony) i kliknięcie obrazu z przodu spowoduje zaznaczenie wszystkich obrazów przednich. Kliknięcie obrazu tylnego spowoduje zaznaczenie wszystkich obrazów spodnich.

Deselect All (Anuluj zaznaczenie wszystkich) — anuluje zaznaczenie wyróżnionych obrazów w oknie Przeglądarki obrazów.

Delete (Usuń) — usuwa wszystkie wyróżnione obrazy po potwierdzeniu przez użytkownika.

Copy (Kopiuj) — kopiuje wybrany obraz w celu wklejenia w innej lokalizacji.

Copy Image Area (Kopiuj obszar obrazu) — ta opcja służy do skopiowania obszaru utworzonego przy użyciu narzędzia **Draw Region** (Rysuj obszar) do innej lokalizacji.

Copy Image to Job Setup (Kopiuj obraz do konfiguracji zadania) — wyświetla okno dialogowe Copy Image to Job Setup (Kopiuj obraz do konfiguracji zadania), które umożliwia importowanie obrazów do okna Bar Code (Kod kreskowy) lub okna OCR w celu utworzenia strefy kodu kreskowego lub OCR.

Rotate (Obróć) — obraca zaznaczony obraz o 90, 180 lub 270 stopni w prawo.

Intelligent QC — uruchamia narzędzie Intelligent QC. Wszystkie zaznaczone obrazy będą dostępne do przeglądania i przetwarzania. Jeśli nie wybrano żadnego obrazu, dostępne będą wszystkie obrazy oznaczone flagą.

Split Document (Podziel dokument) — dzieli ręcznie zaznaczony dokument na dwa odrębne dokumenty.

Merge into Previous (Połącz z poprzednim) — dołącza obecnie skanowany dokument do poprzedniego dokumentu, tworząc jeden dokument.

Zoom — służy do powiększania i pomniejszania rozmiaru wyświetlanego obrazu.

- **Fits Images to window** (Dopasuj obrazy do okna): dopasowuje każdy obraz do jego okienka w panelu Image Viewer (Przeglądarki obrazów) niezależnie od oryginalnego rozmiaru.
- **Actual** (Rozmiar rzeczywisty): powiększa obraz do rzeczywistych rozmiarów fizycznych.
- **Zoom In** (Powiększenie): powiększa obraz o ustaloną wartość procentową zgodnie z ustawieniem parametru Zoom Step (Skok powiększenia).
- **Zoom Out** (Pomniejszenie): pomniejsza obraz o ustaloną wartość procentową zgodnie z ustawieniem parametru Skok powiększenia.
- **Zoom Step** (Skok powiększenia): służy do wyświetlania okna dialogowego Zoom Step (Skok powiększenia), które umożliwia wybór wartości procentowej skalowania w zakresie od 15 do 40% w przyrostach 5%.

Pan All Images to (Przesuń wszystkie obrazy) — pozwala przesunąć wszystkie obrazy odpowiednio do opcji: **Top** (Do góry), **Bottom** (W dół), **Left** (W lewo), **Right** (W prawo) lub **Same** (W tę samą pozycję).

Pan Step Setup (Konfiguracja skoku przesunięcia) — wyświetla okno dialogowe Pan Step Setup (Konfiguracja skoku przesunięcia), które umożliwia zmianę ustawień pikseli dla narzędzia przesunięcia obrazu.

Hide Front (Ukryj przednie) — ukrywa wszystkie przednie obrazy należące do danego wsadu.

Hide Back (Ukryj tylne) — ukrywa wszystkie tylne obrazy wsadu.

Hide Black and White (Ukryj czarno-białe) — ukrywa wszystkie obrazy czarno-białe należące do danego wsadu.

Hide Grayscale (Ukryj skalę szarości) — ukrywa wszystkie obrazy w skali szarości należące do danego wsadu.

Hide Color (Ukryj kolorowe) — ukrywa wszystkie obrazy kolorowe należące do danego wsadu.

Wybranie narzędzia **Flag** (Flaga), **Magnify** (Lupa) lub **Hide Front** (Rysuj obszar) przed kliknięciem obrazu prawym przyciskiem myszy spowoduje wyświetlenie dodatkowych opcji menu.

- Jeśli narzędzie Flaga jest aktywne, zostaną wyświetlone opcje flagi.
 - **Flag All Selected** (Oznacz wszystkie zaznaczone) — dodaje zielone znaczniki wyboru do wszystkich wybranych obrazów wsadu. Aby wybrać więcej niż jeden obraz, przytrzymaj wciśnięty klawisz Control (Ctrl) i klikaj obrazy w oknie Image Viewer (Przeglądarka obrazów).
 - **Flag All** (Oznacz wszystkie) — dodaje zielone znaczniki wyboru do wszystkich obrazów wsadu.
 - **Unflag All** (Usuń wszystkie flagi) — usuwa zielone znaczniki wyboru ze wszystkich obrazów wsadu.
 - **Flag Filtered** (Oznacz filtrowane) — powoduje dodanie zielonych znaczników wyboru do wszystkich odfiltrowanych (wyświetlonych) obrazów.
- Jeśli narzędzie **Magnify** (Lupa) jest aktywne, zostanie wyświetlona opcja Magnification Ratio (Współczynnik powiększenia). Kliknięcie tej opcji powoduje wyświetlenie okna Magnification Ratio Setup (Konfiguracja współczynnika powiększenia), w którym można określić rozmiar obrazu wyświetlanego podczas używania narzędzia Lupa.
- Jeśli narzędzie **Draw Region** (Rysuj obszar) jest aktywne, zostaną wyświetlone opcje związane z tym narzędziem.
 - **Apply Region to Document** (Zastosuj obszar do dokumentu) — umieszcza zaznaczony obszar na wszystkich obrazach w dokumencie.
 - **Apply Region to Selected** (Zastosuj obszar do wybranych) — umieszcza zaznaczony obszar tylko na wybranych obrazach.
 - **Crop** (Przytnij) — umożliwia usunięcie obszaru znajdującego się poza prostokątem utworzonym za pomocą opcji Draw Region (Rysuj obszar). Po wybraniu tej opcji zostanie wyświetlone okno z potwierdzeniem.
 - **Blank** (Wyczyść) — umożliwia wyczyszczenie obszaru znajdującego się wewnątrz prostokąta utworzonego za pomocą opcji Draw Region (Rysuj obszar). Po wybraniu tej opcji zostanie wyświetlone okno z potwierdzeniem.

Przeglądarka miniatur

W oknie Thumbnail Viewer (Przeglądarka miniatur) są wyświetlane pomniejszone wersje wszystkich obrazów obecnie otwartego wsadu.

Aby wybrać obraz w Przeglądarce obrazów:

- Kliknij miniaturę w oknie Thumbnail Viewer (Przeglądarka miniatur).

Aby powiększyć miniaturę:

- Kliknij obraz lewym przyciskiem myszy i przytrzymaj. Przytrzymując naciśnięty przycisk, możesz przesuwać powiększony obszar.

Menu kontekstowe Przeglądarki miniatur



Kliknięcie prawym przyciskiem myszy obrazu w oknie Przeglądarki miniatur powoduje wyświetlenie menu zawierającego następujące opcje:

Hide Front (Ukryj przednie) lub **Hide Back** (Ukryj tylne) — ukrywa wszystkie miniatury przednie lub tylne.

Hide Black and White (Ukryj czarno-białe), **Hide Grayscale** (Ukryj w skali szarości) lub **Hide Color** (Ukryj kolorowe) — ukrywa wszystkie miniatury czarno-białe, w skali szarości lub kolorowe.

Thumbnail Image Size (Rozmiar miniatury) — zostanie wyświetlone okno dialogowe Thumbnail Image Size Setup (Konfiguracja rozmiaru miniatur) pozwalające dostosować rozmiar obrazów.

Narzędzie Intelligent QC

Wybranie narzędzia Intelligent QC na pasku narzędzi Edit (Edycja) powoduje uruchomienie narzędzia Intelligent QC. Wszystkie zaznaczone obrazy będą dostępne do przeglądania i przetwarzania. Jeśli nie wybrano żadnego obrazu, będą dostępne wszystkie obrazy oznaczone flagą. Narzędzie Intelligent QC można również uruchomić, klikając prawym przyciskiem myszy obraz w panelu Image Viewer (Przeglądarka obrazów) lub Batch Explorer (Eksplorator wsadów) i wybierając pozycję Intelligent QC z wyświetlonej listy.

UWAGA: Narzędzie Intelligent QC nie jest dostępne podczas skanowania, ponownego skanowania lub gdy funkcja Auto Import (Importowanie automatyczne) monitoruje aktywny folder w oczekiwaniu na pliki obrazów.

Po wybraniu narzędzia Intelligent QC w lewym panelu obrazu zostanie wyświetlony pierwszy obraz. Lewy panel będzie pokazywać obraz bez żadnego dodatkowego przetwarzania. Prawy panel obrazu będzie wyświetlał obraz po zastosowaniu wybranych opcji przetwarzania obrazu.

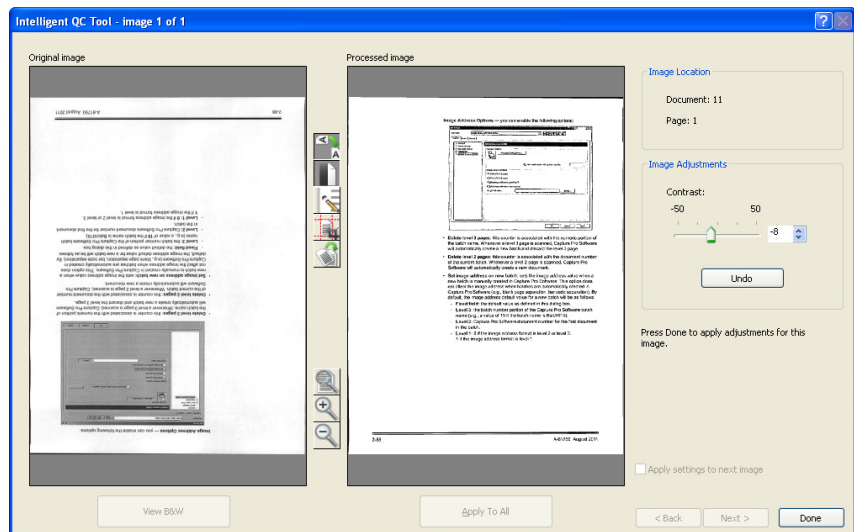

Obraz można edytować, klikając wybrane ikony narzędzi przetwarzania obrazu znajdujące się między panelami obrazu. Aby cofnąć działanie funkcji przetwarzania obrazu, kliknij ponownie wybrane narzędzie, co spowoduje anulowanie jego zaznaczenia.

Apply settings to next image (Zastosuj ustawienia do następnego obrazu) — w przypadku zaznaczenia tej opcji wybrane narzędzia przetwarzania obrazu oraz ich ustawienia zostaną zastosowane do kolejnego obrazu. W przypadku wybrania narzędzia **Binarize** (Binaryzacja), gdy kolejnym obrazem jest obraz czarno-biały, binaryzacja nie zostanie zastosowana. Jeżeli jednak włączono również narzędzie **Hole Fill** (Wypełnianie otworów), efekt ten zostanie zastosowany do obrazu czarno-białego.

Apply To All (Zastosuj do wszystkich) — spowoduje zastosowanie wybranych narzędzi przetwarzania obrazu do **wszystkich** obrazów zaznaczonych za pomocą narzędzia Intelligent QC.

Next (Następny) — przycisk wyświetlany, jeśli są dostępne dalsze obrazy do przeglądu. Kliknięcie przycisku **Next** (Następny) powoduje zapisanie bieżącego obrazu w takim stanie, w jakim jest on wyświetlany w prawym panelu obrazu przetworzonego. W przypadku zaznaczenia pola wyboru opcji **Apply to Next** (Zastosuj do następnego) wybrane narzędzia przetwarzania obrazu zostaną zastosowane do następnego obrazu. Obraz przed przetworzeniem zostanie wyświetlony w lewym panelu obrazu *Original* (Oryginalny), a obraz przetworzony będzie widoczny w prawym panelu obrazu *Processed* (Przetworzony).

Back (Poprzedni) — pokazuje poprzednio wyświetlany obraz. Wszystkie wybrane narzędzia zostaną wyłączone, a zaznaczenie pola wyboru opcji **Apply to Next** (Zastosuj do następnego) zostanie anulowane. Obraz zostanie wyświetlony w takim stanie, w jakim był, gdy naciśnięto przycisk **Next** (Następny).

View B&W (View Grayscale / Color) (Wyświetl obraz czarno-biały / w skali szarości / kolorowy) — gdy są dostępne obrazy w skali szarości / kolorowe i powiązane obrazy czarno-białe (skanowanie dwustrumieniowe), w panelu obrazu *Original* (Oryginalny) zostanie wyświetlony obraz czarno-biały. Aby wyświetlić obraz w skali szarości / kolorowy, kliknij przycisk **View Grayscale/Color** (Wyświetl obraz w skali szarości / kolorowy).

Okno Indeks

Dla wygody użytkownika w oknie Index (Indeks) po prawej stronie panelu Image Viewer (Przeglądarka obrazów) są wyświetlane dane indeksu dla każdego wsadu i dokumentu, dla którego zdefiniowano indeksy. Okno to jest dostępne w postaci karty wysuwanej z prawej strony ekranu. Dane indeksu można wyświetlać przez krótki czas (umieszczając kursor na ograniczniku karty) lub przypiąć do wyświetlanego obrazu, aby ciągle obserwować pola indeksu dla wszystkich obrazów skanowanych w programie Capture Pro. Tej funkcji można używać do wyświetlania pól indeksu konkretnego dokumentu lub całego wsadu. Aby wprowadzić niezbędne poprawki do zawartości poszczególnych pól indeksu, należy przejść do trybu indeksowania, wybierając pozycję **Edit Index Fields** (Edytuj pola indeksu) z menu Index (Indeks).

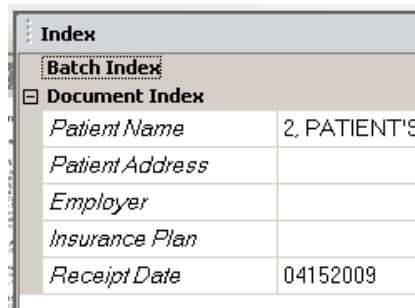

Index	
Batch Index	
Document Index	
Patient Name	2, PATIENT'S
Patient Address	
Employer	
Insurance Plan	
Receipt Date	04152009

Aby otworzyć okno Index (Indeks):

- Kliknij kartę okna Index (Indeks) z prawej strony Przeglądarki obrazów. Aby pozostawić okno otwarte, kliknij ikonę **pinezki** w prawym górnym rogu okna.

Aby zamknąć okno Index (Indeks):

- Kliknij dwukrotnie ikonę **pinezki** lub kliknij w dowolnym miejscu poza oknem Index (Indeks). Gdy okno jest otwarte i przypięte, kliknij jednokrotnie ikonę **pinezki**, aby je zamknąć.

Okno Informacje

Okno Information (Informacje) znajdujące się z prawej strony okna Image Viewer (Przeglądarka obrazów) zawiera informacje statystyczne dotyczące obecnie otwartego wsadu. Otwarte okno informacji można przypiąć, aby stale obserwować dane statystyczne wsadu podczas skanowania obrazów za pomocą oprogramowania Capture Pro.

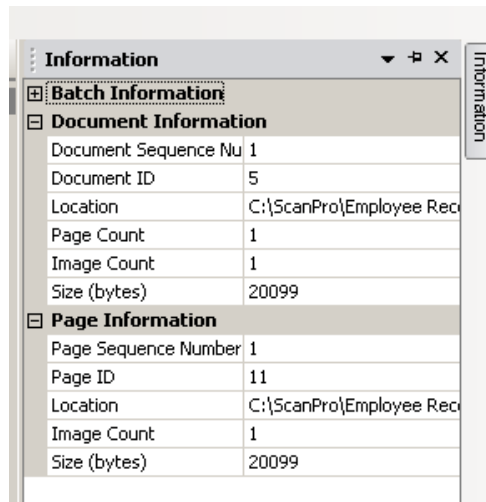

Informacje wyświetlane w tym oknie mogą obejmować cały wsad albo poszczególne dokumenty, strony lub obrazy. Informacje dotyczące obrazu obejmują numer kolejny obrazu, identyfikator strony, lokalizację na dysku, informacje o stopniu skompresowania, rozdzielczości, rozmiarze obrazu i ciągu drukowania.

Aby otworzyć okno Information (Informacje):

1. Zaznacz obraz, stronę lub dokument w oknie Batch Explorer (Eksplorator wsadów) lub zaznacz obraz w oknie Image Viewer (Przeglądarka obrazów).
2. Kliknij okno Information (Informacje) po prawej strony Przeglądarki obrazów. Aby pozostawić okno otwarte, kliknij ikonę **pinezki** w prawym górnym rogu okna.

Aby zamknąć okno Information (Informacje):

- Kliknij dwukrotnie ikonę **pinezki** lub kliknij w dowolnym miejscu poza oknem Information (Informacje). Gdy okno jest otwarte i przypięte, kliknij jednokrotnie ikonę **pinezki**, aby je zamknąć.

Okno stanu przetwarzania wsadu

Okno Capture Pro Batch Process Status (Stan przetwarzania wsadu oprogramowania Kodak Capture Pro) zawiera informacje dotyczące wsadów przygotowywanych do przetwarzania wyjściowego za pomocą oprogramowania Capture Pro.

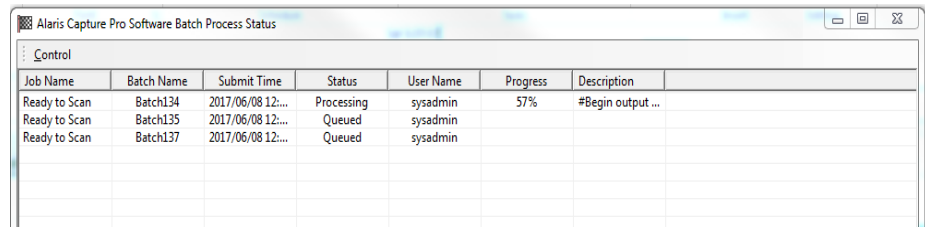

Job Name	Batch Name	Submit Time	Status	User Name	Progress	Description
Ready to Scan	Batch134	2017/06/08 12:...	Processing	sysadmin	57%	#Begin output ...
Ready to Scan	Batch135	2017/06/08 12:...	Queued	sysadmin		
Ready to Scan	Batch137	2017/06/08 12:...	Queued	sysadmin		

Kliknij przycisk **Control** (Sterowanie), aby wyświetlić menu Control (Sterowanie):

- **Show Log** (Wyświetl dziennik) — otwiera okno Notatnika i wyświetla dziennik przetwarzania wyjściowego.
- **Clear log** (Wyczyść dziennik) — usuwa wszystkie wpisy z dziennika wyjściowego. Zostanie wyświetlone okno dialogowe potwierdzenia.
- **About** (Informacje o programie) — wyświetla okno dialogowe About Capture Pro Software (Informacje o oprogramowaniu Capture Pro) z przyciskiem służącym do wyświetlenia wszystkich plików programu Capture Pro.
- **Exit** (Wyjście) — otwiera okno dialogowe Shutdown Options (Opcje zamykania) zawierające polecenia zamknięcia oprogramowania Capture Pro. Przetwarzanie wyjściowe odbywa się w tle i niezależnie od oprogramowania Capture Pro. Próba zamknięcia oprogramowania Capture Pro spowoduje wyświetlenie monitu zapytaniem, czy kontynuować lub zatrzymać proces przetwarzania wyjściowego.

Okno stanu przetwarzania wsadu oprogramowania Capture Pro udostępnia następujące informacje o każdym wsadzie, którego przetwarzanie wyjściowe się zakończyło lub trwa: **Job Name** (Nazwa zadania), **Batch Name** (Nazwa zadania), **Submit Time** (Czas przesłania), **Status** (Stan), **User Name** (Nazwa użytkownika), **Progress** (Postęp) i **Description** (Opis).

- Kliknij prawym przyciskiem myszy pozycję w kolumnie Batch Name (Nazwa wsadu) i wybierz polecenie **Clear All Errors** (Usuń wszystkie błędy) lub **Clear Selected Errors** (Usuń wybrane błędy).

Aby wyświetlić okno stanu przetwarzania wsadu:

- Wybierz kolejno **Batch > View Batch Output Status** (Wsad > Wyświetl stan przetwarzania wyjściowego wsadów).

Pasek stanu

Pasek stanu oprogramowania Capture Pro zawiera informacje dotyczące bieżącego wsadu, bieżącego dokumentu, wolnego miejsca na dysku oraz włączenia/wyłączenia filtrów wyświetlania obrazu. Pasek stanu znajduje się w dolnej części ekranu i można go włączać i wyłączać, zaznaczając pozycję **Status bar** (Pasek stanu) w menu View (Widok) lub anulując zaznaczenie. Można też użyć skrótu klawiaturowego **Ctrl + S**.

Disk: 394437 MB free Batch: 5 documents; 9 pages; 18 images Document: 4 images Filters: Off

Pasek stanu zawiera informacje o wolnym miejscu na dysku w megabajtach, liczbie dokumentów, stron i obrazów znajdujących się w obecnie otwartym wsadzie, liczbie obrazów w dokumencie obecnie wyświetlanym w oknie Przeglądarki obrazów i stanie filtrów obrazu.





Jeśli filtr obrazu jest **włączony**, typy obrazów takie jak „strony tylne obrazów” lub „obrazy w skali szarości” nie są wyświetlane, stosownie do opcji wybranych w menu **View > Image Viewer Filter** (Widok > Filtr przeglądarki obrazów).

Modyfikacja interfejsu okna głównego

Podczas skanowania stron obrazu są widoczne we wszystkich otwartych przeglądarkach, takich jak: Image Viewer (Przeglądarka obrazów), Thumbnail Viewer (Przeglądarka miniatur) oraz Batch Explorer (Eksplorator wsadów). Oprogramowanie Capture Pro ma dwa domyślne układy ekranu: **Classic** (Klasyczny) i **Enhanced** (Zaawansowany).

Oprogramowanie Capture Pro umożliwia dostosowanie układu okna głównego przez przenoszenie pasków narzędzi, przeglądarek itp. w celu dopasowania do preferencji użytkowników i ukrycia wszelkich niepotrzebnych elementów ekranu.

Te opcje mają zastosowanie do okna Image Viewer (Przeglądarka obrazów), Batch Explorer (Eksplorator wsadów), Thumbnail Viewer (Przeglądarka miniatur), okna Information (Informacje) oraz okna Index (Indeks). Ikony znajdują się w prawym górnym rogu okien:

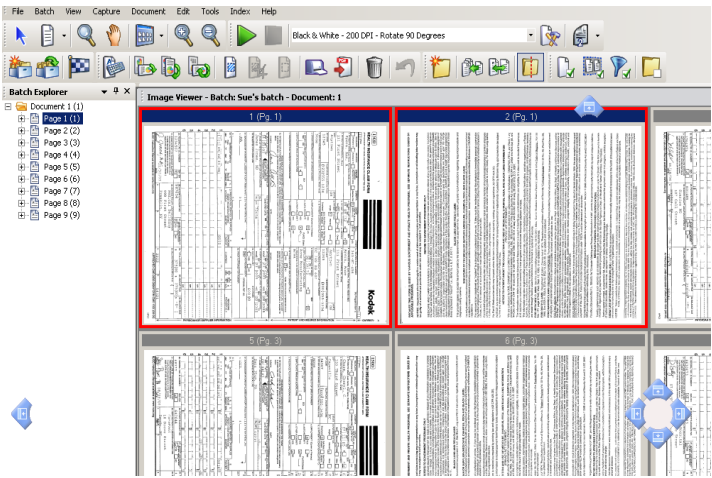
	<p>Zamyka okno. Aby otworzyć okno ponownie, wybierz żądane okno do wyświetlenia z menu View (Widok).</p>
	<p>Przypina otwarte okno do ekranu. Aby włączyć funkcję automatycznego ukrywania okna, kliknij ikonę pinezki.</p>
	<p>Ukrywa automatycznie okno, pozostawiając na ekranie jedynie pasek tytułu. Aby wyświetlić okno, przesunij kursor na pasek tytułu.</p>
	<p>Ikony zakotwiczenia (widoczne jako cztery kropki w pionie) znajdują się w lewym górnym rogu okna. Po wybraniu ikony zakotwiczenia i przytrzymaniu przycisku myszy następuje zwolnienie kotwicy obrazu i zostają wyświetlone niebieskie strzałki lokalizacji. Przytrzymując wciśnięty przycisk myszy, można przesunąć okno w nowe miejsce. Gdy okno znajdzie się w odpowiednim miejscu, wystarczy zwolnić przycisk myszy.</p> 

Użytkownik może dostosować rozmiar obrazów wyświetlanych w przeglądarkach. W Przeglądarce obrazów można wyświetlać obrazy o stałym rozmiarze lub dostosowane za pomocą opcji **Best Fit** (Najlepsze dopasowanie), której działanie polega na takim powiększeniu obrazu, aby jak najlepiej pasował do ekranu.

Paski narzędzi i okna obrazów można przesuwać oraz ukrywać stosownie do potrzeb. Oprogramowanie Capture Pro zapamiętuje ustawienia każdego zadania przy jego zamykaniu. Oznacza to, że poszczególne zadania mogą być wyświetlane w odmienny sposób. W dowolnym momencie można wybrać kolejno pozycje **View > Layout > Classic** (Widok > Układ > Klasyczny) lub **Enhanced** (Zaawansowany) i przywrócić domyślny układ ekranu.

W przypadku korzystania z klasycznego układu ekranu, aby dodać okno z układu zaawansowanego, należy wyświetlić menu View (Widok) i wybrać okno, np. Batch Explorer (Eksplorator wsadów), Index (Indeks) itp. Dodatkowe okno zostanie wyświetlone w układzie klasycznym.

- **Układ klasyczny** — jest widoczne wyłącznie okno Image Viewer (Przeglądarka obrazów). W oknie przeglądarki obrazów może się znajdować 1, 2, 4, 8 obrazów albo można dostosować układ tak, aby zawierał maksymalnie 6 kolumn na 6 wierszy.

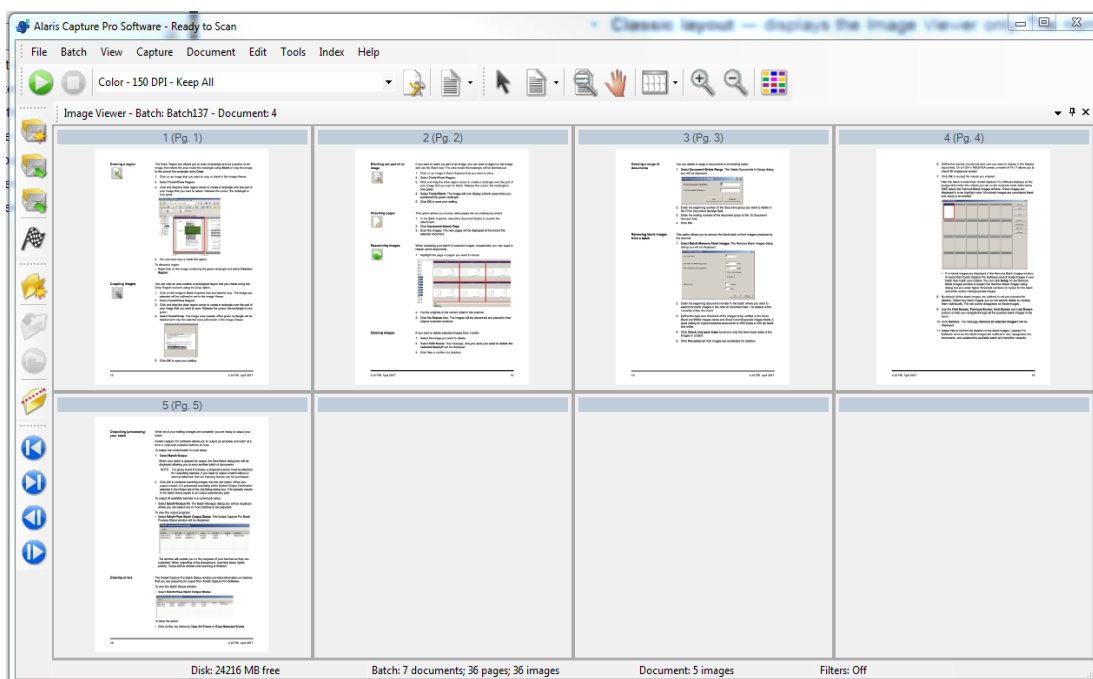

- Układ zaawansowany — zawiera okna Image Viewer (Przeglądarka obrazów), Thumbnail Viewer (Przeglądarka miniatur) i Batch Explorer (Eksplorator wsadów). Rozmiar każdego okna można dostosować.

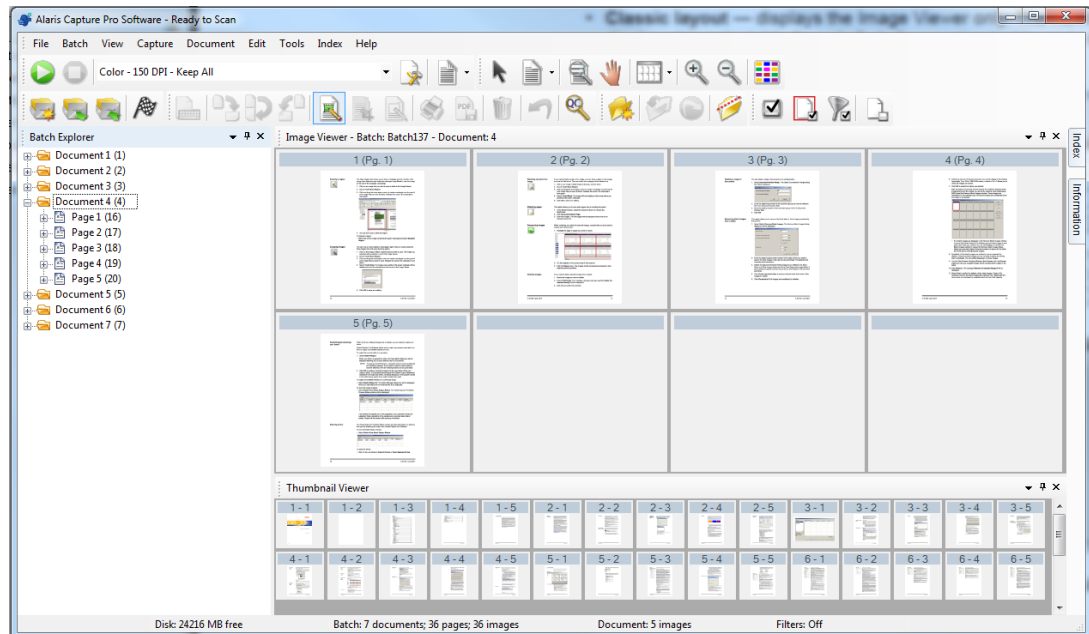

3 Rozwiązywanie problemów

Wsparcie techniczne

Informacje związane ze wsparciem technicznym oprogramowania Capture Pro można znaleźć w witrynie internetowej firmy *Kodak Alaris*: www.alarisworld.com/go/CaptureProSupport. Strony internetowe wsparcia technicznego zapewniają dostęp do informacji dotyczących konkretnych produktów i akcesoriów, pobierania uaktualnień i sterowników oraz często zadawanych pytań (FAQ), a także szczegóły opcji wsparcia technicznego dostępnego dla użytkowników oprogramowania Capture Pro w danym kraju/regionie.

Dodatek A Skróty klawiaturowe

Korzystając z oprogramowania Capture Pro Software, można używać następujących skrótów klawiaturowych:

- Skróót **F1** — **Pomoc** jest dostępny w każdym miejscu programu Capture Pro Software.

• **Batch Explorer / Image Viewer** (Eksplorator wsadów / Przeglądarka obrazów): są dostępne następujące skróty:

Ogólne	
J	Konfiguracja zadania
F2	Pokaż listę konfiguracji strony
F5	Pokaż konfigurację strony
F3	Otwórz wsad
F7	Rozpocznij skanowanie
F6	Zatrzymaj skanowanie
Enter	Zeskanuj nowy dokument
Ctrl-Enter	Zeskanuj nowy dokument
O	Przetwarzanie wyjściowe wsadu
Ctrl+Shift-W	Zamknij wsad
Ctrl+S	Pokaż/ukryj pasek stanu
Ctrl+P	Drukuj
Wyświetlanie i edytowanie	
A	Wyświetl obraz w rzeczywistym rozmiarze
F	Dopasuj obraz do okna
1,2,4 lub 8	Ustaw liczbę obrazów wyświetlanych w Przeglądarce obrazów
Ctrl-F9	Pokaż/ukryj obrazy kolorowe
Ctrl-F10	Pokaż/ukryj obrazy w skali szarości
Ctrl-F11	Pokaż/ukryj obrazy czarno-białe
Ctrl-A	Zaznacz wszystkie obrazy (Batch Explorer — Eksplorator wsadów)
Ctrl-D	Usuń zaznaczenie wszystkich obrazów (Batch Explorer — Eksplorator wsadów)
Ctrl-F	Wybierz wszystkie obrazy z flagą (Batch Explorer — Eksplorator wsadów)
F4	Dołącz stronę (wybrany dokument)
Insert	Wstaw strony do wybranej strony
Delete	Usuń wybrane strony lub dokument
F8	Usuń wybrany dokument
C	Wybierz narzędzie Flaga
M	Wybierz narzędzie Lupa
P	Wybierz narzędzie Przesuń
S	Wybierz narzędzie Selektor

Wyświetlanie i edytowanie (cd.)	
↑	Przesuń w górę
→	Przesuń w prawo
↓	Przesuń w dół
←	Przesuń w lewo
Shift- ↑	Obróć o 180°
Shift- →	Obróć o 90°
Shift- ↓	Obróć o 180°
Shift- ←	Obróć o 270°
+	Powiększ
-	Pomniejsz
Ctrl+L	Podziel dokument (Batch Explorer — Eksplorator wsadów)
K	Konfiguracja usuwania pustych obrazów
R	Zeskanuj ponownie wybrane obrazy
Z	Wybierz narzędzie Rysuj obszar
Ctrl-B	Wyczyść wybrany obszar
Ctrl-R	Przytnij wybrany obszar
Ctrl-Z	Cofnij ostatnie wyczyszczenie lub przycięcie
Ctrl-I	Kopiuj obszar obrazu
Nawigacja	
D	Przejdź do dokumentu o numerze...
I	Przejdź do obrazu o numerze...
Eksplorator wsadów	
Ctrl-Home	Pierwszy dokument we wsadzie
Ctrl-End	Ostatni dokument we wsadzie
Ctrl-Page Up	Poprzedni dokument we wsadzie
Ctrl-Page Down	Następny dokument we wsadzie
Przeglądarka obrazów	
Home	Pierwsza strona dokumentu
End	Ostatnia strona dokumentu
Page Up	Poprzednie strony — wszystkie dokumenty
Page Down	Następne strony — wszystkie dokumenty
• Tryb indeksowania: dostępne są następujące skróty:	
E	Edytuj pola indeksu
F9	Poprzedni dokument
F10	Następny dokument
F11	Następny nieprawidłowy dokument
F12	Zapisz i zakończ indeksowanie
Esc	Anuluj i zakończ indeksowanie

